# EL DIARIO PALENTINO

EL DIA DE PALENCIA

Lúnes, 12 de marzo de 1990

Núm. 15.101. Precio 60 pesetas

Fundado en 1881


### Respaldo español a la nueva democracia chilena

## González se entrevista con Patricio Aylwin

Santiago de Chile, EFE.

El presidente del gobierno español, Felipe González, se entrevista hoy con el nuevo presidente chileno, Patrocio Aylwin, y le expresará su solidaridad y respaldo a la democracia chilena.

González, en su primera jornada en este país, asistió a una comida ofrecida por Aylwin a todos los presidentes y jefes de Gobierno que han acudido a los actos de su toma de posesión.

A lo largo del día el presidente del gobierno español puede mantener nuevos contactos con líderes latinoamericanos, entre ellos el presidente de Ecuador, Rodrigo Borja, y con mandatarios europeos, como el primer ministro italiano, Giulio Andreotti.

El ministro español de Asuntos Exteriores, Francisco Fernández Ordóñez, expresó en las últimas horas la intención del gobierno español de solidarizarse con la democracia chilena con hechos y no sólo con palabras.

En este sentido, Ordóñez explicó que se debe conseguir, cuanto antes, un acuerdo de cooperación entre la Comunidad Europea (CE) y Chile, que exprese de forma clara que la CE tiene deseos de colaborar con Latinoamérica.

Fernández Ordóñez añadió que la firma del acta de bases del acuerdo hispano chileno, que hoy rubrican González y Aylwin, es la otra pieza básica que demuestra que al día siguiente de la investidura del nuevo presidente, España demuestra su solidaridad con Chile.

«Venimos a hacer rosas, no sólo a presenciar la toma de posesión» sentenció Ordóñez.

González llegó ayer a Santiago en su avión presidencial, en compañía de los presidentes de Venezuela, Carlos Andrés Pérez; Nicaragua, Daniel Ortega; Honduras, Rafael Callejas, y Costa Rica, Oscar Arias.

Durante el vuelo que les llevó de Caracas a Santiago hablaron de Nicaragua y se pusieron de acuerdo en la necesidad de desmantelar la «contra», informó el ministro español de Exteriores, Fernández Ordóñez.

Para intentar avanzar en estas negociaciones es posible que hoy haya un encuentro entre Daniel Ortega y el vicepresidente de Estados Unidos, Dan Quayle.

## CAMPEONA POR SEXTA VEZ

FOTO LUIS

**Ana Isabel Alonso (en el centro de la imagen con el dorsal 78) conquistó ayer en Estella el Campeonato de España femenino de Cross, por sexta vez.**

## Empate del Palencia en Almazán

## Victoria del Cajapalencia de baloncesto

## HOY, ESPECIAL DEPORTES

(Páginas 13 a 34)

## Los Reyes asisten en Cartagena a la botadura del buque oceanográfico «Hespérides»

### Doña Sofía actuó de madrina

Cartagena (Murcia), (EFE).— Los Reyes Juan Carlos y Sofía presidieron hoy en los astilleros de la Empresa Nacional Bazán en Cartagena, Murcia, la botadura del nuevo Buque de Investigación Oceanográfica "Hespérides" destinado a la investigación científica en zonas polares.

Doña Sofía, madrina del nuevo navío, estrelló la tradicional botella de cava contra el casco del "Hespérides" desde una plataforma flotante, momentos antes de que fuera puesto a flote por primera vez.

Los Reyes, que llegaron alrededor de las 11.00 horas a las instalaciones del arsenal de Cartagena en un helicóptero de la Fuerza Aérea procedentes del aeropuerto murciano de San Javier, fueron recibidos por el presidente de la Comunidad Autónoma de Murcia, Carlos Collado, el presidente de la Asamblea Regional, Miguel Navarro, y el alcalde de Cartagena, Antonio Vallejo.

Pintado con los colores internacionales de la Antártida (naranja y blanco), el "Hespérides" tardó treinta y cinco minutos en descender desde el dique seco hasta el mar.

El "Hespérides", primer buque español concebido para la investigación oceanográfica en zonas polares y construido por Bazán, ha sido financiado por el Ministerio de Educación y Ciencia con cargo al Programa Nacional Antártico, con una inversión de 8.843 millones de pesetas.

## El paro descendió en 2.662 personas en el mes de febrero

### Pero aumentó en nueve Comunidades Autónomas, entre ellas Castilla y León

Madrid, (EFE).–El número de parados registrados en las oficinas de empleo del INEM en el pasado mes de febrero aumentó en nueve Comunidades Autónomas y descendió en ocho –Andalucía, Aragón, Baleares, Cataluña, Extremadura, Madrid, Murcia y La Rioja–.

Según los datos facilitados por el Ministerio de Trabajo, el paro descendió a nivel nacional en 2.662 personas, con lo que el número de desempleados se situó en 2.441.687 trabajadores, lo que supone una tasa de paro sobre la población activa del 16,35 por ciento.

El paro aumentó más en febrero en las Comunidades de Navarra (+2,18%), Castilla-La Mancha (+1,26%) y Comunidad Valenciana (+1,19%).

Las Comunidades en las que el paro experimentó un mayor descenso fueron las de Murcia (-2,69%), Baleares (-2,06) y Andalucía (-0,90%). El paro aumentó en Castilla y León, en 1.055 personas lo que supone un 0,74 por ciento sobre la población activa, siendo el número de parados en nuestra Comunidad de 143.901, que supone un 14,52 por ciento de la población activa.

## PALENCIA


**Convenio entre Ayuntamiento y Junta para realojamiento de la población marginada** (Página 5)

**Objetivos de la Administración del Estado para 1990 en nuestra provincia** (Página 6)

**El Colegio de Abogados insiste en la lentitud de la Administración de Justicia** (Página 7)

**Pleno de la Diputación: Se aprobó la oferta pública de empleo, con el voto en contra de la oposición** (Página 8)


M.C.D.2022

# MARTES 13

**Santoral:** Ss. Nicéforo, Ansóvino obs.; Rodrigo pb. y m.; Eufrasia, Cristina vs.; Salomón, Macedonio, Patricia,. Mosdesta, Teusetas, Teodora, Marco, Ninfodora, Orio, Sabino, Máximo, Marcial, Silvano, Basilio, Felicidad, Lorenza ms.; Capitón erm.

Sale el sol a las 07,30 h. y se pone a las 19,19 h. La luna sale a las 21,40 h. y se pone a las 08,02 h. Cuarto menguante el 19 en Sagitario.

**Refrán:** "En las grandes afrentas se conocen los grandes corazones".

## EFEMERIDES

**1604** Un incendio destruye parte del palacio de El Pardo (Madrid), perdiéndose un gran número de obras de arte.

**1821** El periódico oficial del Gobierno español toma el nombre de "Gaceta de Madrid".

**1861** Inauguración del ferrocarril de Sevilla a Cádiz.

**1881** Asesinado el zar Alejandro I de Rusia.

**1929** Enfrentamiento de estudiantes con la policía en Madrid. Se endurece la censura de prensa.

**1948** Televisión Española realiza su primera prueba de transmisión, consistente en una corrida de toros.

**1986** La sonda espacial "Giotto" se aproxima a menos de 500 kms. del núcleo del cometa Halley, lo que se considera un gran éxito de la ciencia europea.

*EL DIARIO PALENTINO*
*EL DIA DE PALENCIA*

**Palencia:** Mayor, 67 – 34001. Apartado de correos, 17
**Teléfono: Redacción,** 744822. **Anuncios y suscripciones,** 740417
**FAX,** 743360 **Depósito Legal:** P-2-1958

**Presidente editor:** José Luis Alonso Almodóvar; **Gerente:** José Luis Alonso Cruz

**Director:** JOSE MARIA RUIZ DE GOPEGUI Y SANTOYO. **Redactor jefe:** Gonzalo Ortega Aragón
**Jefe de talleres:** Francisco del Campo

## Ventanal

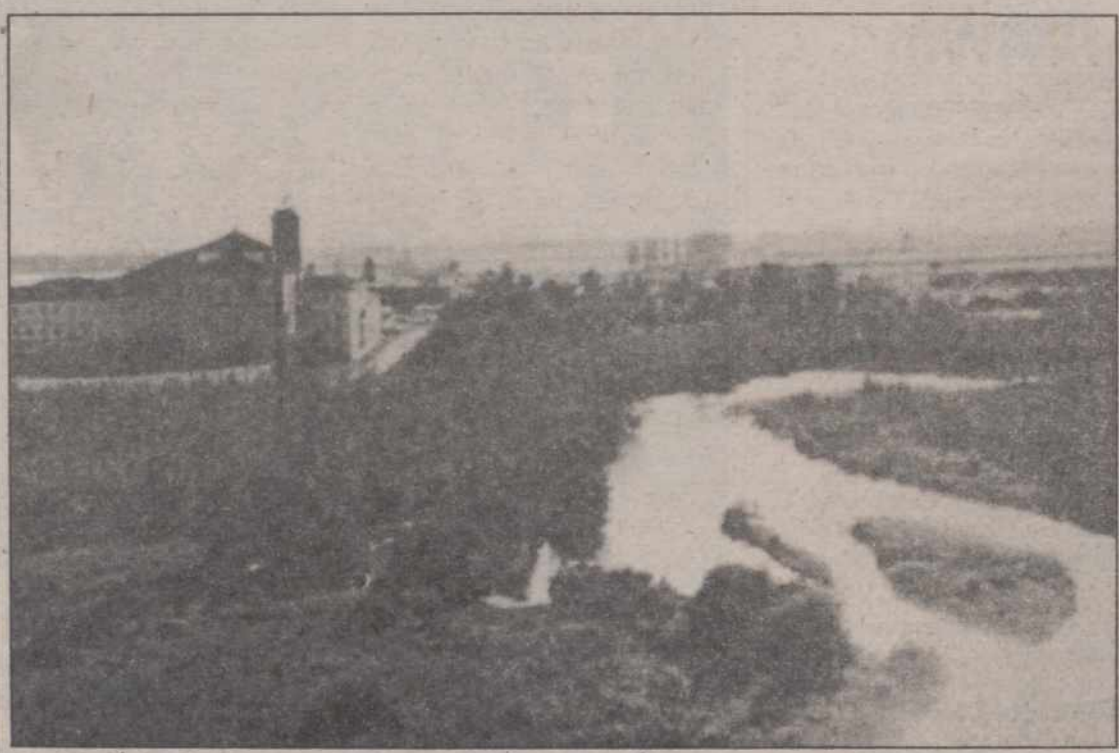

**Carrión de los Condes: Panorámica desde el mirador de Belén.**

## CARTELERA

**DONSANTIAGO:** *"Atame"* (5,30-8,15-10,45)

**REY DON SANCHO:** *"El club de los poetas muertos"* (5,30-8,15-10,45)

**ORTEGA:** *"Este muerto está muy vivo"* (T.) (5,30-8,15-10,45)

**AVENIDA 1:** *"El escándalo Blaze"* (13) (5,30-8,15-10,45)

**AVENIDA 2:** *"Nacido el 4 de julio"* (13) (5,30-8,15-10,45)

**AVENIDA 3:** *"Shirley Valentine"* (T.) (5,30-8,15-10,45)

**AVENIDA 4:** *"Campo de sueños"* (T.) (5,30-8,15-10,45)

**CINE CLUB CALLE MAYOR:** *"Sammy and Rosie Get Laid"* Lunes 12 (5 y 8)

## SORTEOS

### Lotería primitiva

Jueves, 8 de marzo
**2-10-20-22-28-40**
**C 35**

### BONOLOTO

Domingo, 11 de marzo
**6-13-26-28-47-48**
**C 46**

Lunes, 12 de marzo
**27-29-36-37-44-47**
**C 25**

Martes, 6 de marzo
**1-12-13-23-39-45**
**C 15**

Miércoles, 7 de marzo
**2-8-16-17-30-33**
**C 44**

## FARMACIAS

**Lunes, 12:** D. José María Fernández Nieto (Mayor, 40) y doña María del Carmen Gutiérrez Martín (María de Molina, 12).

**Martes, 13:** D. Isidoro de Fuentes Fenech (Lope de Vega, 7) y doña Regina García Toral (Avda. Valladolid, 24).

**Servicio Nocturno:** Don José María Fernández Nieto (Mayor,40). Tfno. 742470. Diariamente desde las 10,30 de la noche.

## TELEFONOS

| | |
|---|---|
| Hospital General "Río Carrión" | 72 29 00 |
| Urgencias H."Río Carrión" | 74 40 11 |
| Hospital Provincial "San Telmo" | 72 82 00 |
| Casa de Socorro | 72 24 81 |
| Clínica Cruz Roja | 72 41 00 |
| Cruz Roja (urgencias) | 72 22 22 |
| Clínica "Virgen de la Salud" | 74 77 00 |
| Ambulancias | 75 22 40 |
| Policía (urgencias) | 0 91 |
| Policía Nacional | 74 27 15 |
| Protección Civil | 0 06 |
| Bomberos (Palencia capital: 080) | 72 11 11 |
| Subsector de Tráfico | 72 06 88 |
| Guardia Civil | 0 62 |
| Policía Municipal | 74 76 77 |
| Ayuntamiento | 74 97 00 |
| RENFE -información- | 74 30 19 |
| Autobuses RENFE | 74 32 22 |
| Taxis: Parada Federación | 74 21 26 |
| " " Pasaderas | 74 08 10 |
| " " San José | 72 00 16 |
| " " San Lázaro | 72 20 76 |
| " " Est. RENFE | 74 39 19 |
| Iberduero, averías | 74 25 57 |

## ACTOS Y CONVOCATORIAS

**Charla-coloquio:** Sobre el tema "Mujer y bienestar social", con Patrocinio de las Heras como ponente, que es directora general de Acción Social del Ministerio de Asuntos Sociales. La charla será el lunes, día 12, a las 7,30 de la tarde, en la Biblioteca Pública.

**Exposición:** Del Taller de Pintura de la AA.VV. de San Atonio. Del 12 al 16 de marzo en el Servicio Territorial de Cultura. Se expondrán trabajos al oleo, carboncillo y pastel. El horario de visita será de 7 a 9 de la tarde.

**Laicos:** El Consejo Diocesano de Laicos de Palencia ha organizado una charla sobre ¿Quién es laico?, que será ofrecida por Enrique Llanos, en el auditorio de Cajapalencia, el próximo miércoles, día 14, a las 8 de la tarde.

**Semana checoslovaca:** Dentro de la Semana Cultural Checoslovaca, organizada por Cajasalamanca,mañana martes se proyectará la película "Tijeretazos", a las ocho de la tarde, en el aula cultural de la entidad. Con invitación.

**Instituto C. la Miranda:** Del 1 al 15 de marzo permanecerá abierto el plazo de matrícula para las enseñanzas libres de Formación Profesional de segundo grado en las especialidades de: mecánica y electricidad del automóvil, laboratorio, prótesis dental, administrativa, informática de empresa, informática de gestión y curso de enseñanzas complementarias de acceso al segundo grado.

M.C.D.2022

# CARROMATOS

Posiblemente, escribir de nuevo sobre la bárbara carretera sea otra sembradura sobre el pedregal. Pero déjenme echar otro lunes a broncas y llantos, que la esperanza es lo último que se pierde y a veces entre las piedras aflora una semilla de colores.

Se ha abierto el invierno en soles y las cifras de la muerte sobre el asfalto ya se han disparado. Como si la proporción entre el buen tiempo y la locura fuese perfecta. Como si dejar el abrigo supiese un viva Cartagena y caiga quién caiga. Las estadísticas de los fines de semana ponen la carne de gallina y ya parece que aquí nos hemos declarado una guerra de todos contra todos. Y eso que esas estadísticas se contabilizan a media tarde del domingo, cuando aún la guerrilla está en pleno apogeo. Una información global de lunes por la mañana nos llenaría de espanto.

El jueves aparecían en nuestro periódico unas espeluznantes fotografías de un accidente con muertos y heridos y cinco ángeles de la guarda echando mano a los viajeros. Cinco ángeles, por lo menos, porque a la vista de la chatarra retorcida allí no tenía que haber quedado ni señal de ocupantes humanos. Y eso ocurrió en un tramo recto, con una carretera en buen estado y amplios arcenes de firme reciente.

Entonces hay que pensar que tenemos un tráfico de exageraciones e irresponsabilidades. Que se circula a velocidad de vértigo, con razón o sin ella. Que se abusa de la proporción carga-velocidad, con el mayor desparpajo. Que se conduce en condiciones no siempre óptimas y muchas veces a la trágala y a la bébala. Que se anteponen prisas laborales o festivas a cualquier prudencia imprescindible.

Capítulo importante es que las vías están con buen firme, bien señalizadas y sin cepos en su trayecto. Pero aún más importante es que el conductor respete señales, normas y circunstancias. Y seguros estamos de que la prudencia, física y anímica, reduciría al mínimo los accidentes y las muertes.

Pánico da ver hoy una carretera, con un tráfico denso y mil salvajadas en fila. El acelerador en el sótano, adelantamientos por narices y por cañones, desprecio de indicadores y rayas, intermitentes muertos. Todas las barbaridades posibles y algunas inverosímiles. Como si los vehículos ya no fuesen algo al servicio de los ciudadanos, sino carromatos de una guerra abierta, homicida y suicida, una locura de exterminio indirecto. Unos carromatos al pie de la letra, de los de etimología popular de carro y mato. O sea de carretera y matar. Y al que le toca le toca, si alguien, y alguien tiene que haber, no inventa un sistema para imponer la paz y se deja de declaraciones folklóricas y paños calientes de cocina propia.

# *RETABLILLO*

## LO CONSIGUEN...

Sin habernos puesto de acuerdo, el sábado coincidíamos en la cuestión abordada los tres responsables de las secciones, que forman esta página: Gonzalo Ortega, Mellado con «Don Elviro» y un servidor de ustedes. Los tres, cada cual a su aire, nos ocupábamos de la peseteja esa, que la Casa de la Moneda ha puesto en circulación. Y es que el tema está en la calle, formando parte de la gran chirigota nacional. Curioso resultaría recopilar cuanto los españolitos dicen. Podría constituir un «best seller». Con toda certeza, será una «mina» para los humoristas, sin que el Gobierno se atreva a soltar al ruedo embromado el torete de una querella al uso...

Pero no todos lo comentan con frivolidad. No faltan quienes se han tomado en serio la emisión de las monedas, las «lentejas» de que hablaba el sábado Gonzalo Ortega. Nosotros hemos recibido el escrito de un lector, que filosofando, filosofando sobre su tamaño, llega a la conclusión de que resulta la expresión exacta de lo que en el concierto de la economía internacional representa hoy la peseta: ni se la ve, ni existe...

Como quiera que hablar de semejante «invento» se ha puesto de moda e irá a más a medida que el españolito vaya conociendo las nuevas monedas, hemos llegado al convencimiento de que al final el Gobierno habrá conseguido que la cháchara nacional deje de ocuparse de Juan Guerra y del «Oyente». A lo mejor es lo que han pretendido y nosotros, incorregiblemente ingenuos, estamos picando.

## LA SENTENCIA

Porque en cierto sentido resulta intemporal, queremos ocuparnos del rechazo de la querella socialista contra «ABC». Que en vez de confiar la lidia de su presentación al fiscal Torres asumieron el trance tres primerísimos «espadas» socialistas, Rubial, Benegas y Galeote, induce a pensar que no vislumbraban el riesgo, del «revolcón». Pero ya ve el lector lo que ha pasado.

Confesaremos que en su día llegamos a temer que el periódico de Luis María Ansón hubiera pisado peligrosamente la raya y sobre ascuas estábamos, esperando el desenlace. Quienes sabemos que, modestia aparte, nuestros comentarios y opiniones son mirados frecuentemente con lupa buscando la ocasión de «empapelarnos», es lógico que prestemos atención a estas cuestiones. Las entrañas de las ocas nos recomendaban de un tiempo a esta parte especiales cuidados. No es que estuviéramos regresando a los tiempos de la Inquisición, pero sí habíamos vuelto a tener pesadillas con el ectoplasma del famoso art. 2 de la bien intencionada Ley de Fraga, que en mano de un gobernador servil y ansioso de hacer méritos para sinecuras mejores, causaba estragos.

El carpetazo a la querella contra el «ABC» nos devuelve el sueño. La Justicia está por encima de los cabreos de los políticos, lo que es una garantía. A ver ahora por dónde salen, que la prepotencia resulta imprevisible.

## TIRADOS

El españolito de la sociedad de consumo pasa demasiadas horas en la carretera. El coche viene a ser como un apéndice en sus viviencias. Dicen los sociólogos que al volante de un turismo el personal siente cómo se afianza su personalidad. Hasta que surge el percance. Entonces, todo ese mundo se puede venir abajo. Y no nos referimos a contratiempos de extrema gravedad. Un simple tornillo que se afloja, un coche que se para y nos deja tirados, ponen en primer plano nuestras limitaciones.

En semejante trance la voz experta y amiga logra algo que podríamos llamar «milagrito». Devolvernos la confianza, reconquistar para nosotros de nuevo la seguridad. Quienes se han encontrado en semejante situación no nos desmentirán.

Sin menoscabo para ninguna, porque afortunadamente todas las entidades que de estas cuestiones se ocupan lo hacen con indiscutible sentido de su profesionalidad, a nosotros ahora mismo nos pide el cuerpo que, agradecidos, relatemos esa experiencia. En media hora «Lancia-ADA», muy lejos de casa, nos despeja el horizonte y donde poco antes sólo había nubarrones apareció un cielo limpio y optimista. Vale la pena contarlo.

**P.M.B.**

## DON ELVIRO

**Por MELLADO**

M.C.D.2022

A los 50 años de su muerte

# DON ORIONE, UN SANTO DE ESTE SIGLO

Por Jaime G. Reyero

Este doce de marzo se cumple medio siglo de la muerte de uno de los hombres más santos y singulares de nuestro siglo, D. Luis Orione, cuya biografía está cuajada de una entrega total a los demás, mientras que su obra se extiende por todo el mundo mitigando el dolor y la miseria, aliviando a enfermos y desheredados y haciendo, en una palabra, el bien. Hoy, si nos detenemos a mirar el mundo egoísta que nos rodea por doquier, no se puede pasar este efemérides por alto.

Como bien dice Giorgio Papasogli en su libro "Vida de don Orione", y que subtitula "La audacia de la caridad" (Editorial Ciencia Nueva, Madrid 1989) y presentado precisamente en Palencia en mayo del pasado año: "Luigi Orione representa en la Iglesia de nuestro siglo uno de los ejemplos más extraordinarios de caridad y un testimonio vivo de la dedicación a los más necesitados".

## EN PONTECURONE (ITALIA)

Luis Orione nace en Pontecurone, una pequeña aldea agrícola en el confín del Piamonte y la Lombardía (Italia). Es un 23 de junio de 1872. Su padre no es católico y de profesión picapedrero. La madre es muy religiosa, pero analfabeta. A los diez años tiene que arrimar el hombro como una persona mayor; ayuda a su padre picando piedra para el empedrado de calles. Entonces se da perfecta cuenta del abandono de los niños pobres, de la miseria e ignorancia que hay por las calles. A los trece años ingresa en un convento de franciscanos. Pero pronto una enfermedad pulmonar le lleva al borde de la tumba. Los médicos le desahucian, concediéndole pocos meses de vida. Por esto los frailes deciden mandarlo con su familia. Pero el milagro se produce y Luis Orione se repone y con catorce años vuelve a la llamada que anida en lo más hondo de su corazón. Ingresa en un Oratorio salesiano. En tres años termina todo el bachillerato. Cuando está a punto de ingresar en el noviciado se da cuenta que su vocación está en el sacerdocio y en la entrega a los demás. Abandona a los salesianos y se va al seminario de Tortona; sólo cuenta con 17 años.

## PRIMEROS PASOS

Con veinte años, siendo estudiante de teología es destinado como sirviente en la catedral. Allí se pone en contacto con los pobres y en especial con los niños que acuden a este recinto sagrado en busca de un pedazo de pan y de enseñanzas religiosas. Un día un niño entra llorando en la catedral. Luis Orione le consuela y le pregunta por la causa. El niño dice que le han pegado en catequesis y que no vuelve más. El seminarista trata de ayudarle y le convence con unas algarrobas dulces para que haga los deberes y el niño vuelve a sus clases. Desde entonces, los niños que acuden a las clases a la catedral buscarán con entusiasmo desmedido a buen clérigo Orione. El obispo le concede el jardín del obispado para que se dedique a estos muchachos. Poco después se inaugura el primer Oratorio festivo al que acuden algunos centenares de muchachos desarrapados. Es el primer paso para su gran Obra.

## PRIMER COLEGIO

Sin embargo no todo es camino de rosas. Los muchachos, producen desperfectos en la vecindad y las quejas se suceden. Un año más tarde, el obispo ruega a Luis Orione que abandone la empresa.

El hijo del picapedrero de Pontecurone no se desanima. Pocos meses después, pide permiso para alquilar una casa y así poder abrir el primer Instituto para muchachos pobres. Con el permiso concedido se encuentra con otro gran obstáculo; le piden por el aquiler 400 liras y no tiene ni una. El milagro de nuevo está al quite y una viejecita le entrega las 400 liras que necesita con la condición que acojan a su nieto.

El Colegio de Orione es un éxito. Sus alumnos, a pesar de ser los más pobres de la ciudad, obtiene los mejores resultados en los exámenes.

## SACERDOTE

A los 23 años se ordena sacerdote. Pronto abrirá nuevos colegios; en Noto de Sicilia, en San Remo, Orvieto y Roma. Son varios los seguidores de D. Orione, entusiasmados con estos centros donde se ofrece asilo y calor de familia con escuelas y colonias agrícolas, a los más necesitados. Sus seguidores aumentan día a día. Se denominan estos sacerdotes Eremitas de la Divina Providencia, para pasar más tarde a ser la Pequeña Obra de la Divina Providencia, que recibirá todos los parabienes de la Iglesia a través de su Pontífice, León XIII.

Pero en 1908 un terremoto devasta Reggio Calabria y Messina. Los incendios, la catástrofe, el frío de diciembre siembran de horror y luto esta comarca. Orione no se lo piensa y se va a Sicilia a vivir al lado del dolor y ayudar a aplacarlo. Cuatro años de dedicación total a los menesterosos. Al final el gobierno italiano reconoce su ingente labor y le condecoran.

## PRIMERAS MISIONES

Con 40 años, don Luis Orione ve como sus casas, colegios, institutos se han extendido por toda Italia. Los seguidores de la Pequeña obra de la Divina Providencia se multiplican. Entonces decide salir de su patria e intentar llevar consuelo a los marginados de otras partes del mundo. En 1913 prepara la primera expedición de misioneros a Brasil. Del 1924 al 1934 la Obra de Orione se establece en Polonia, Rodas, Argentina, y Uruguay. Pero antes ha levantado el Santuario de la Virgen de la Guardia en Tortona, su cuna como religioso. El edificio es levantado por los propios sacerdotes de la Obra. Mientras tanto los orfanatos, las escuelas profesionales, residencias de huérfanos, estudiantes y obreros, hospitales, asilos para ancianos y deficientes surgen por doquier, no sólo en Italia, sino en Inglaterra, América del Sur, EE.UU., etc.

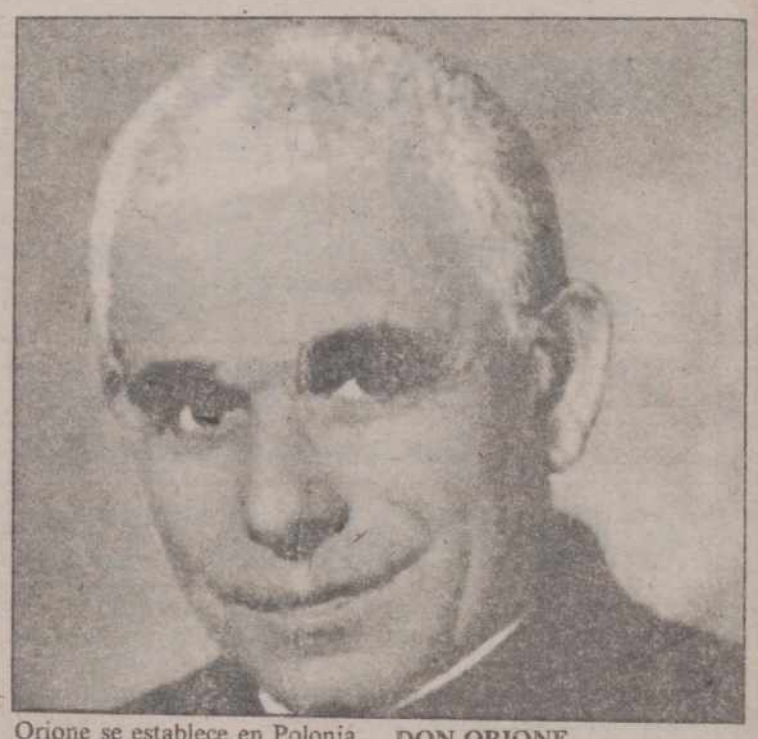

DON ORIONE

Don Luis Orione muere en una de sus casas, en San Remo a los 68 años de edad. Es el 12 de marzo de 1940. Sus restos mortales son trasladados a Tortona y en su Santuario son depositados.

## UNA GRAN OBRA

A pesar de los tiempos difíciles que le tocó vivir, como el radicalismo del Risorgimiento italiano, terremotos, las dos grandes guerras mundiales, la crisis modernista y las dictaduras totalitarias, D. Orione, con su bondad y dedicación sin límites, consigue una obra inmensa basada siempre en la caridad. Hay que visitar un centro para subnormales profundos, donde, nada más entrar se te cae el alma a los pies, o una residencia para obreros en Milán, para poder afirmar esto.

## DON ORIONE EN ESPAÑA Y EN PALENCIA

También los centros de la Obra de este curita de Pontecurone han llegado a España. En Madrid tienen un Hogar para deficientes profundos. En Posada de Llanes un centro de educación especial. En Almonte (Huelva), una residencia de ancianos. Atienden cuatro parroquias (Valencia, Asturias, Madrid y Navarra). Y tres colegios apostólicos completan su mapa en nuestra Patria; Colmenar Viejo (Madrid) (Teólogos), Frómista (EGB) y Palencia (BUP y (COU). Así, bastantes sacerdotes de esta Obra de la Divina Providencia de D. Orione son españoles y, entre éstos, varios son palentinos.

## MEDIO SIGLO DE MUERTE

Cincuenta años desde que D. Luis Orione muriera en santidad en San Remo. Pero antes, en 1947 se inicia el proceso de beatificación. En 1980 El Santo Padre, Juan Pablo II le beatifica solemnemente. No es para menos. Toda una vida y toda una obra dedicada al menesteroso le avalan. Su herencia ahí está por el mundo dando testimonio y ejemplo, como el árbol de excelente fruto, que pone de relieve constantemente la mano maestra del hombre que lo plantó.

# Por una ONU propietaria

Víctor ALBA

Si se hubiera aprovechado la experiencia de la Liga de las Naciones y se hubiese concebido la ONU no como un organismo internacional, sino supranacional, nos habríamos ahorrado muchos conflictos. Pero el nacionalismo, que ahora se ha desbocado, estaba ya levantando la cabeza después de la II Guerra Mundial, y hubo que limitarse a ese engendro absurdo de un país un voto.

Por ejemplo, si una ONU supranacional hubiese tomado posesión, en nombre del mundo entero, de los canales de Suez y Panamá, de algunos estrechos estratégicos -como el de Ormuz-, nos habríamos ahorrado la desmelenada expedición franco-británica de 1956 sobre Suez y ahora nos ahorraríamos esa vergüenza de América Latina que se llama Noriega. Y también el despliegue, inútil, de buques de guerra occidentales en el Golfo Pérsico durante la guerra entre Irán e Irak.

Del mismo modo, si la ONU fuera lo que debería ser en vez de la olla de grillos nacionalistas que es, el problema de la Antártida no se plantearía en los términos amenazadores que tiene hoy. Habría problema, cierto, pero también mecanismos para resolverlo, mientras que ahora sólo hay codicias e imprevisión. Poca gente presta atención a la Antártida. Está lejos, cubierta de hielo y no se sabe exactamente, todavía, lo que guarda. Pero en las cancillerías se mueven, pensando en el futuro. Desgraciadamente, es sólo el futuro inmediato y el de unas pocas naciones, las cercanas al Polo Sur (Argentina, Chile, Australia), y algunas potencias. No se piensa ni el interés general del planeta ni, menos todavía, en el interés de las generaciones futuras.

La Antártida contiene minerales en enormes cantidades y, además, de los que avances técnicos hacen indispensables. En vez de guardar la Antártida como reserva, para cuando se hayan agotado los yacimientos de esos minerales que ya se conocen, se quiere empezar a explotarlos pronto. Y nuestros nietos o los nietos de nuestros nietos, que se fastidien. Se actúa ahí como se hacía hace treinta o cuarenta años, cuando se hablaba de explosión demográfica y se contestaba que la técnica encontraría manera de alimentar a todos. El resultado ha sido que el hambre ha ido aumentando y que hoy, pese a la técnica (y por causa, sobre todo, del sistema económico), millones de personas pasan hambre, cientos de miles mueren literalmente de hambre. Pues con las materias primas de la Antártida puede suceder igual.

Sí, ya sé que México, o Nicaragua, o Marruecos están muy lejos de la Antártida. Pero lo que ocurre en ella afectará a la vida de los mexicanos, los nicaragüenses y los marroquíes, como a la de todos los habitantes de este planeta.

Si por lo menos el problema de la Antártida sirviera para poner sobre el tapete la cuestión de la indispensable reforma de la ONU, de su transformación en un organismo supranacional, con los mismos derechos sobre cualquier país que un Gobierno nacional tiene ahora sobre cualquiera de sus provincias. Pero eso es soñar despierto.

M.C.D.2022

Lo han firmado hoy el Alcalde y el Consejero de Fomento

# Convenio de colaboración entre Ayuntamiento y Junta para el realojamiento de la población marginada de Palencia

## «Lo primero que hay que resolver es el caso de Laguna Salsa»

El Alcalde de Palencia, Antonio Encina, y el Consejero de Fomento de la Junta de Castilla y León, José Mª Monforte, han firmado a las dos de la tarde un convenio marco de colaboración entre ambas Administraciones para el realojamiento de población marginada. Al acto, celebrado en el Ayuntamiento, han asistido el Delegado Territorial de la Junta en Palencia y otros representantes de la Junta y por parte municipal la concejala de Bienestar Social y otros ediles.

El objetivo es mejorar las condiciones de habitabilidad de la población marginada mediante un programa conjunto de construcción de viviendas y asentamientos provisionales, además de adquisición de inmuebles para proporcionar alojamiento digno a aquellas personas que por sus circunstancias socioeconómicas, étnicas y culturales se encuentren en situación marginal. Se va a formar una comisión mixta con representación paritaria de ambas Administraciones, cuyas funciones serán "las de elaborar, seguir y controlar el censo de población afectada, estudiar la propuesta y ejecución de un programa a corto, medio y largo plazo para desarrollar las soluciones idóneas para proporcionar vivienda digna a toda la población marginada de la ciudad de Palencia", así como "seleccionar las familias que han de realojarse, dirigir los trabajos de alojamiento, trasladado y demoliciones y demás aspectos técnicos y ejecutivos de la operación y coordinación con cuantos organismos puedan y deban tener incidencia en la solución de los problemas de marginación social".

Las acciones para el realojamiento podrán tener la forma de asentamientos provisionales para realojos urgentes en terrenos proporcionados por el Ayuntamiento; de pequeñas promociones dentro de los objetivos a medio y largo plazo siendo la Consejería de Fomento la que acometa el diseño y construcción de viviendas en suelo de aportación municipal o bien adquisición de inmuebles individualizados.

EL CASO DE PALENCIA

Al término de la firma el Alcalde manifestó ante los medios informativos que espera que el convenio sea para bien de la clase marginada y que en un mes empiece a funcionar la comisión mixta. Se refirió a que ya hay un trabajo hecho aunque hay que ampliarlo en cuanto a búsqueda de pequeñas viviendas unifamiliares con su propio patio para realojar a la población gitana y a familias de otros colectivos. Además de buscar esas viviendas como un primer paso, se intentará encontrar suelo adecuado para ponerlo a disposición de la Junta de cara a la construcción de promociones.

El Consejero señaló que éste es un convenio tipo que se ha lanzado este año como una nueva línea de ayuda. Ha sido firmado previamente en Salamanca, Valladolid, León y Miranda de Ebro y se cuenta en 1990 con una partida presupuestaria de 500 millones de pesetas, aunque añadió que si el convenio funciona correctamente en 1991 se dotaría esa partida de forma mucho más importante y nunca con menos de 1.000 millones de pesetas.

Aunque no se concretó el número de familias a realojar, sí dejó claro Antonio Encina que Palencia tiene un problema muy concreto y es el de las "caracolas" de Laguna Salsa, algo que se instaló como emplazamientos provisionales para los gitanos y lleva así unos cuantos años. "No queremos más asentamientos así salvo que haya algún caso muy urgente, lo que queremos es buscar viviendas para esas familias y resolver esto en primer lugar" dijo. La concejala de Bienestar Social manifestó que lo que sí va a resolverse con asentamientos provisionales es el caso de las ocho familias gitanas desalojadas de Tarazona, aunque a través de un acuerdo con Cáritas en el que también participan el Ministerio de Asuntos Sociales y la Junta.

José María Monforte

Por otra parte el Alcalde entregó al Consejero el proyecto de urbanización de la Plaza Mayor que acometerá la Junta en dos anualidades de 35 millones de pesetas cada una.

# Los industriales de cafés y bares, preocupados por la fuerte presión fiscal

La Asociación de Industriales de Pequeña y Mediana Empresa de Cafés, Bares y Afines de Palencia, ha celebrado Asamblea General el pasado día 6 de los corrientes, con el objeto de tratar el siguiente orden del día:

En primer lugar se abordó la inquietud existente en el sector ante la grave presión fiscal que va a crear entre los industriales, la creación y elevación de los nuevos impuestos municipales que afecta a Bienes Inmuebles que viene a sustituir a la Contribución Urbana, el de Actividades Económicas, que sustituye a la licencia fiscal y otros y, el de los vehículos de tracción mecánica. Todos ellos con el incremento que suponen al menos en la teoría de la Ley van a gravar de forma onerosa al sector de Hostelería. Se acordó hacer llegar al Ayuntamiento la inquietud de los industriales así como el deseo de integrar a algunos de sus miembros en las Comisiones Municipales de Participación Ciudadana.

Se trató además el problema que suscita la prohibición de que los menores de 16 años entren en los bares, ya que muchos establecimientos se encuentran próximos a centros escolares, se expenden bocadillos que compran los menores junto a refrescos, interesando que esta inofensiva actividad que beneficia a los referidos menores y que ningún perjuicio ocasiona a nadie, sea vista por la autoridad con cierta elasticidad, aunque los industriales están de acuerdo con las medidas dictadas por el Gobierno Civil y se tratará de llevar a la práctica dichas medidas.

Se informó a la asamblea de la existencia y puesta en práctica de la tarjeta Palencia Turística, para fomentar el turismo en Palencia y provincia, en colaboración de la Diputación Provincial y que redundará en beneficio de nuestra provincia.

**Luis Casero Aguado**
**Presidente**

M.C.D.2022

Analizados hoy por la Comisión Provincial de Gobierno

# Objetivos de la Administración del Estado en Palencia para este año

Redacción

Continuar con la modernización y consolidación de la Administración periférica del Estado en Palencia será el objetivo principal de las distintas direcciones provinciales a lo largo de 1990, según ha manifestado hoy el gobernador civil, Esteban Egea, en el curso de una conferencia de prensa posterior a la reunión de la Comisión Provincial de Gobierno.

En esta reunión, los directores provinciales y el gobernador civil analizaron los objetivos y actuaciones previstas en Palencia para este año, con la provisionalidad a la que obliga el hecho de que aún no hayan sido aprobados los presupuestos generales del Estado.

Con esta salvedad, Esteban Egea puso de relevancia la paulatina incorporación de sistemas informáticos en las distintas direcciones provinciales, con el fin de poder ofrecer una administración más ágil y eficaz. Sistemas que van a seguir introduciéndose a lo largo de 1990, y que van a tratar de incidir especialmente en la reducción de plazos de prestación al ciudadano en los servicios relacionados con el INEM, las pensiones y la Seguridad Social en general.

Respecto a la puesta en funcionamiento de nuevos servicios, el gobernador civil expecificó que a lo largo de este año será abierto el Centro de Atención a Minusválidos "Ntra. Sra. de la Calle", y serán creados equipos de atención primaria en Herrera de Pisuerga y Torquemada.

Por otro lado, se incluyó en este apartado la finalización del edificio de servicios múltiples, el cual será terminado entre finales de este año y principios del que viene.

En cuanto al plan de carreteras para la provincia, se plantean como objetivos la aprobación y adjudicación del proyecto de desdoblamiento del tramo Magaz-Sotoblanco, la mejora del último tramo de la N-611, Palencia-Osorno, y la adjudicación de la segunda fase de la variante de Palencia.

Otro aspecto que se contempla en los objetivos para 1990 es la promoción y el impulso industrial en Palencia, sobre el que Esteban Egea manifestó que se continuará con la tarea que se viene desarrollando en este área.

Entre las prioridades para este año figura asimismo la de seguir potenciando el Plan de Formación e Inserción Profesional, con la creación de seis nuevas escuelas taller, y el mantenimiento de diez casas de oficios, que el resumen de la Comisión Provincial de Gobierno incluye en el apartado de creación de empleo.

Haciendo especial referencia al tema sanitario, y respondiendo a preguntas de los medios de comunicación, Esteban Egea dijo que la atención sanitaria ha ido mejorando, y que el problema de las listas de espera está originado por la falta de especialistas más que por la falta de medios, así como por la creación de nuevos servicios, que originan una demanda del ciudadano. Ejemplo de esto es, según el gobernador civil, por un lado las listas de espera en oftalmología, por falta de especialistas. Por otro lado, el hecho de que se haya incorporado un scaner en el hospital hace que los ciudadanos demanden este servicio, que como antes no había pues no lo podían demandar, y por eso se producen listas de espera.

Respecto a los objetivos del 89, Esteban Egea manifestó sentirse satisfecho, porque se habían cumplido prácticamente en su totalidad.

Tertulias del Espigüete

# José Luis Tejerina hablará sobre «Desmitificación del lenguaje técnico y científico»

José Luis Tejerina de la Fuente es profesor de Lengua y Literatura y director del Instituto Jorge Manrique de nuestra capital, hombre acostumbrado al lenguaje de los libros de texto y al rigor del enseñante, por formación y profesión, que en esta ocasión, dando un giro a su tesis habitual y usando la clave de humor de su personalidad, nos confirma lo que en muchas ocasiones hemos pensado los profanos sobre el lenguaje técnico y científico, tener la sensación de que era un muro protector que separaba grupos sociales, imponía respeto y causaba admiración de quien lo usa, y como contrapunto también, transmitía un sentimiento de seguridad en quien lo escucha o recibe.

Un ejemplo contado por el invitado a la Tertulia nos sitúa en su tesis:

Ambiente: Un despacho profesional con una gran mesa. Una estantería repleta de gruesos volúmenes.

Personajes: Un paisanín vestido de calle, preocupado por una dolencia. Frente a él, parapetado tras la gran mesa, un personaje vestido de bata blanca, con un fonendiscopio colgado al cuello. El paisanín responde a un cuestionario. El personaje de la bata blanca le va haciendo aclaraciones: la ingesta, el ácido clorhídrico, el quimo, el tracto grueso, los esfínteres, el peristaltismo... Se levanta en dirección a una mesita auxiliar, se sienta ante la máquina de escribir y estampa en un papel con membrete:

Diagnóstico: Dispepsia neurovegetativa.

Vuelve a la gran mesa y garrapatea en caracteres cirílicos, ideogramas egipcios o arameo clásico, un texto ilegible, para que el paisanín lo lleve a la Farmacia.

¿Cómo no va a marchar el paisanín dispuesto a curarse? ¿Qué digo dispuesto a curarse? Abandona la consulta aliviado en sus dolencias. ¡Si es que el personaje lo sabe todo...! ¡No hay más que oírle hablar!

De sobra sabe el personaje de la bata que el léxico no sólo justifica los honorarios, sino que es, además, parte de la terapia. Tranquiliza, da confianza y seguridad en el poder de la ciencia. ¡Buena la haría, si se le ocurriera traducir el diagnóstico al "román paladino, con el cual suele el pueblo fablar a su vecino"!

–Mire usted, paisano. Tiene usted los nervios como los de un pavo en vísperas de Nochebuena y por eso no hace bien las digestiones. ¡Tómeselo con calma, hombre, que la vida son dos días...!

La reacción del paisanín, en cuanto traspusiera la puerta del vestíbulo, sería previsible:

–¡Vaya m... de médico! ¡Para decirme esto...!

Con lo cual es seguro que aumentaría la dispepsia neurovegetativa del paisanín.

Como siempre, la Tertulia se celebra en el Mesón del Concejo el martes a las 8,30 de la tarde.

## SUCESOS EN LOS PUEBLOS

### Un niño muere tras ser atropellado cuando iba en bici, en Aguilar

El niño de doce años Emiliano Alonso Suances, que circulaba con una bici por la carretera nacional 611 (Palencia-Santander) el pasado sábado, en el término municipal de Aguilar de Campoo, resultó muerto tras ser atropellado por el Renault 5 matrícula M-2718-EG, conducido por Francisco Javier Rubio Cáceres, de 21 años.

Por otro lado, en el kilómetro 73,600 de esa misma carretera, el turismo con matrícula P-1942-F, que conducía Juan Antonio García Ramos, de 25 años, se salió de la calzada, precipitándose por un desnivel, tras lo cual se produjo heridas de carácter leve, al igual que su acompañante, Mercedes Llorente Valle, de 29 años.

## SUCESOS LOCALES

### Detenidos por diversos hechos delictivos

Por funcionarios del Cuerpo Nacional de Policía de la Comisaría de Palencia y como consecuencia de las investigaciones que habitualmente se vienen realizando en orden al esclarecimiento de los hechos delictivos producidos, durante los últimos días han sido detenidos:

–Soraya Jiménez Gabarri de 18 años de edad y R. M. J. de 14 años de edad, ambos vecinos de Palencia, como supuestamnete implicados en el robo producido en un establecimiento de comestibles, sito en las Casas del Hogar de la Capital.

–D. J. M. de 13 años de edad y E. J. G. de 14 años, ambas vecinas de Palencia, sorprendidas sobre las 0,50 horas del pasado día 8 del actual, en la calle Juan de Balmaseda con diversos efectos al parecer procedentes de un camión que tenía roto el cristal de la puerta delantera derecha y que se encontraba aparcado en la mencionada calle.

–Pedro Calderón Coito de 17 años de edad, vecino de Palencia, supuestamente implicado en tráfico de sustancias estupefacientes.

–José Ignacio Escudero Asensio de 34 años de edad, vecino de Villamuriel y Pablo Castañeda de la Peña de 35 años de edad, vecino de Venta de Baños, detenidos sobre las 5,30 horas del día 8 del actual por agentes de la Policía Local en la Avenida de Modesto Lafuente, por presunta resistencia, desobediencia y agresión a los agentes.

Los detenidos, las diligencias instruidas y los efectos ocupados han sido puestos a disposición de la Autoridad Judicial competente en cada caso.

ALCER

QUIERO SER DONANTE

Deseo hacer donación de mis riñones ☐, Córneas ☐, Páncreas ☐, Hígado ☐, Pulmones ☐, Corazón ☐ para que después de mi fallecimiento puedan ser utilizados para la curación de otras personas.

Nombre .....
D. N. I. ..... Edad ..... Profesión .....
Domicilio ..... Población .....
Provincia ..... Teléfono .....

Firma.

TESTIGO TESTIGO

Firma: Firma:
D. N. I.: D. N. I.:

Si desea ser donante, rellene el impreso y remítalo a ALCER Palencia. C./ Salvino Sierra, 4.

A vuelta de correo le enviaremos su carnet de donante.

IBERDUERO–PALENCIA

Informa que en el día que se indica se cortará el servicio de energía eléctrica a las siguientes instalaciones:

DIA 13-03-90 MARTES, DE 9 A 11,30 HORAS

Afectará en Palencia a Avenida Modesto la Fuente números 2 y 4 y Calle El Clavel números 2, 4 y 6.

El horario es aproximado. – Se ruegan disculpas.

Palencia, 12 de marzo de 1990

M.C.D.2022

## Respondiendo al presidente de la Audiencia

# El Colegio Provincial de Abogados se ratifica en que existe un notable retraso en la Administración de Justicia

En la Junta General ordinaria de 22 de diciembre pasado se acordó convocar a los parlamentarios palentinos, buscanso soluciones al problema de la Administración de Justicia en esta ciudad, reunión que se celebró el pasado 10 de febrero, en la que se les expuso toda la problemática referente al tema y se solicitó su colaboración a través del Ministerio de Justicia para aliviar los problemas más urgentes y especialmente el enorme retraso sufrido en el Juzgado de Primera Instancia n.º 1 (con fecha 15 de junio de 1988, se nos comunicó que se había aprobado por el Consejo General del Poder Judicial, la designación de un equipo de refuerzo temporal de la plantilla, sin que hasta la fecha se tenga conocimiento del mismo), así como la ausencia de titulares en los Juzgados n.º 5 y de Carrión de los Condes, la cobertura total de la plantilla de funcionarios, y la instalación y en su caso aprovechamiento de los medios técnicos necesarios.

**Daniel Ibáñez**

De las conversaciones con los políticos, se destacó por los distintos medios de comunicación el problema referente a la movilidad de los jueces, lo que dio origen posteriormente a que por parte del Ilmo. Sr. presidente de la Audiencia Provincial se contestase mediante un comunicado dirigido a la prensa, saliendo al paso. En atención a su contenido, el Colegio mostró su disconformidad, y convocó Junta General Extraordinaria, que celebrada el pasado día 6, adoptó el acuerdo unánime de facultar a la Junta de Gobierno para elaborar este comunicado:

PRIMERO.–El Colegio de Abogados se ratifica en su afirmación de que en Palencia existe un notable retraso en la Administración de Justicia, y que los abogados son los primeros interesados en que no se produzca.

SEGUNDO.–Es rotundamente incierto que la actuación de los Sres. abogados provoque tal retraso. A este respecto se puede reseñar, entre otros, el caso del "Pastor de Nogales de Pisuerga", el de la "Caja Rural" (que ya dura más que el de la "colza"), y el de "Los Olmillos"; en el primero de ellos el letrado invirtió unos veinte días en devolver la causa con su escrito de calificación provisional, sin que en los otros todavía se haya conferido traslado para dicho trámite.

TERCERO.–Nunca se ha pretendido cuestionar el derecho de los jueces, fiscales y demás funcionarios a la movilidad, de conformidad con lo que establecen las leyes. Lo que se lamenta es la tardanza en la provisión de las vacantes producidas, o que las mismas se cubran con sustitutos. (Caso del Juzgado de 1.ª Instancia e Instrucción de Carrión de los Condes, que ha quedado para "provisión temporal", estando sin juez titular desde el pasado mes de septiembre, con riesgo de que dicha situación se porlongue por dos años).

CUARTO.–Al Colegio de Abogados le consta que son muchas las causas que provocan el tan aludido retraso, y por ello y en defensa de la Ley (y en ausencia de otras iniciativas) acepta el honroso trabajo de buscar soluciones, aún a riesgo de críticas.

QUINTO.–Obran en poder del Colegio datos concretos, ya que existen procedimientos pendientes de hace más de ocho años, sentencias sin dictar, otras sin ejecutar o ejecutadas en parte con retrasos de más de cinco años, señaladas subastas en el año 1988 para finales de 1991, numerosas diligencias de embargo pendientes de practicar, cumplimiento de exhortos, etc.

SEXTO.–Los plazos establecidos en la Ley, obligan a los abogados a su estricto cumplimiento, sin que puedan ampararse en el "mucho trabajo que sobre su despacho recaiga" o "tener señalamiento de índole preferente".

SEPTIMO.–La estadística que el Ilmo. Sr. presidente facilita en su nota de prensa, es la mejor prueba de su contradicción, y así'es de destacar que, entre otros datos, consigna que el Juzgado de 1.ª Instancia e Instrucción n.º 3 – de nueva cración– y por lo tanto sin asuntos pendientes, se registraron 1.152, y se dictaron 50 sentencias, de lo que se deduce que quedan 1.102 por resolver, silenciando dichas estadísticas los datos referentes a los Juzgados de Primera Instancia e Instrucción n.º 5, de Carrión de los Condes, de Cervera de Pisuerga y del juzgado de lo Social, sin hacer referencia a los "alardes", documento que refleja fielmente la situación de los Juzgados y que se confecciona al cambiar de titular.

OCTAVO.–El Colegio de Abogados sabe que el retraso en la Administración de Justicia, se origina también por otras causas distintas, por ejemplo la infrautilización de las dependencias de los Juzgados de Cervera de Pisuerga, del propio Palacio de Justicia (en parte dedicado a viviendas), que tiene espacio suficiente para que en él estuvieran ubicados todos los Juzgados de esta capital, así como para la creación de más salas de vistas, para la instalación de una digna oficina de reparto, etc. Su falta de aprovechamiento no habría originado la deficiente habilitación de un edificio próximo (cedido por la Excma. Diputación Provincial) para sede del Juzgado de lo Penal, que aún a pesar de su reciente ocupación con muebles, no se ha distribuido conforme era de desear, pues algunos funcionarios se verán obligados a desempelñar su tareas en el pasillo o en el vestíbulo, no habiendo previsto dependencia alguna ni para abogados ni para procuradores. Este problema se verá agravado con la próxima instalación de un nuevo Juzgado de lo Social y otro de lo Contencioso-Administrativo.

Muchos más datos se podrían aportar sobre la problemática de la Justicia, que no es algo nuevo para este Colegio, como lo demuestra el hecho de que en el V Congreso de la Abogacía Española, celebrado en mayo der 1989, en la primera de sus ponencias, sobre "La Abogacía ante la situación de la Administración de Justicia y la Administración Pública. Problemas, alternativas y soluciones", entre las conclusiones elaboradas por este C olegio, que se aprobaron en tal Congreso, se dijo que era necesario:

"Dejar constancia, ante la sociedad y ante los Poderes del Estado de la grave crisis que atraviesa la Administración de Justicia, crisis que, de no solucionarse con urgencia, amenaza con hacer inviable el derecho constitucional a la tutela judicial efectiva de las personas y el propio Estado social y democrático de Derecho".

No quiere terminar la Junta de Gobierno este comunicado, sin reiterarse en su agradecimiento a los Políticos palentinos por el apoyo que hasta la fecha le ha venido prestando, y que espera seguir recibiendo en aras al buen funcionamiento de la justicia en palencia, objetivo del que no desiste, pues si los problemas no se resuelven por quien está obligado a ello, tendrá que adoptar las medidas que estén a su alcance, y a este respecto próximamente tendrá una reunión con el Excmo. Sr. presidente del Tribunal Superior de Justicia.

**Colegio provincial de Abogados**

RODERGAS, BARRERA & ASSOCIATS

LO QUE NOS HACE DIFERENTES

SEGURO A TODO RIESGO

UN AÑO DE GARANTIA PARA TODAS NUESTRAS GAFAS. GRATIS.

*Si sus gafas se rompen, no se preocupe, las paga nuestro seguro. Por un año, cualquiera que sea el «accidente» y para todos nuestros modelos de gafas graduadas, en GENERAL OPTICA le arreglaremos o repondremos, montura y cristales, totalmente gratis.*

*La única condición es presentar las gafas dañadas y la tarjeta de garantía que las acompaña, en cualquiera de nuestras 65 ópticas.*

*En GENERAL OPTICA no le pondremos ninguna excusa: usted tendrá sus gafas como antes... este seguro, de verdad, es...*

***lo que nos hace diferentes.***

GENERAL® OPTICA

65 OPTICAS

**Mayor, 70** Tel. 74 16 11
(JUNTO A LOS CUATRO CANTONES)
PALENCIA

M.C.D.2022

# El Pleno de la Diputación aprobó la Oferta Pública de Empleo

## -Se cederá a la Universidad de Valladolid el uso de «El Golobar»
## -Rechazada una moción del PSOE sobre contrataciones de personal

**Redacción (M.V.)**

Esta mañana ha celebrado sesión ordinaria el Pleno de la Corporación Provincial, con un orden del día en el que figuraban una docena de puntos y en el que además se debatió una moción presentada por el Grupo Socialista y otra más, en esta ocasión presentada por IU, se dejó para otra sesión al faltarle documentación.

Después de presentarse algunas alegaciones y correcciones, por CDS y PSOE, a los borradores de las actas de los plenos de 14 de noviembre y 26 de diciembre de 1989 y de 8 de enero del presente año, se aprobó por unanimidad el punto relativo al informe sobre la minoración del 3 por ciento, con respecto al ejercicio anterior, en la subvención del Estado al Plan Provincial de Cooperación a las Obras y Servicios Locales correspondiente a 1989. Esta cantidad, que supone alrededor de 5.000.000 de pesetas se compensará a través de recursos propios o remanentes.

El punto tercero se refería a la propuesta de la Junta de Castilla y León de inclusión de proyectos en el Fondo de Cooperación Local 1990, que a su vez comprende cuatro subplanes: infraestructura y equipamientos, instalaciones deportivas, servicio contraincendios y planeamiento urbanístico. Los grupos de oposición manifestaron que se debía exigir el mínimo de aportaciones a los ayuntamientos en las inversiones de estos planes, sobre todo en el de planeamiento urbanístico, fijado en el 10 por ciento, cuando se les exige realmente un 25. En cuanto a los otros subplanes repitieron los mismos argumentos que en la sesión que se aprobaron en su día. Por ello se pidió una votación por separado, haciéndolo por unanimidad en los planes contraincendios y de planeamiento urbanístico. El de infraestructura y equipamientos se aprobó con los votos favorables del PP y la oposición del PSOE, CDS e IU. Finalmente, por lo que respecto al plan de instalaciones deportivas, socialistas e IU votaron en contra, el CDS se abstuvo y fue aprobado por los "populares". El total del Fondo de Cooperación Local asciende a 425.000.000 de pesetas, financiados por la propia Junta, la Diputación y los Ayuntamientos beneficiados.

### OFERTA PUBLICA DE EMPLEO

Asimismo, con toda la oposición en contra, el Partido Popular sacó adelante la propuesta de Oferta Pública de Empleo para este año. La oposición razonó su postura negativa manifestando que en la elaboración de dicha oferta no se ha cumplido la normativa en cuanto a dar participación a los representantes de los trabajadores, sobre todo a la Junta de Personal y por tanto no existe el informe correspondiente, preceptivo según ellos, además de no ajustarse a las necesidades de la institución. Por el contrario, el diputado de Personal, Antonio Herrero, les desmintió diciendo que la convocatoria a la Junta de Personal se había hecho, "además en mano", aunque no se habían presentado a la reunión, por lo que era evidente que no podía figurar en el expediente su informe. Además subrayó que la Oferta Pública de Empleo es consecuencia lógica de la plantilla recientemente aprobada para este año, "que se ajusta a las necesidades de la Diputación y evita despilfarros innecesarios -dijo-."

Dentro también de este capítulo de personal y con la abstención de todos los grupos de oposición, se aprobó el baremo de méritos específicos fijados por la institución para cubrir la plaza de Secretario General de la Corporación, dado que el actual, Gonzalo Estébanez, se jubila el próximo mes de mayo. El diputado de IU señaló que le parecía un sistema "irregular" porque no se daba participación a los representantes de los trabajadores en este concurso ni en el tribunal calificador. San Juan por el CDS se mostró muy suspicaz respecto a que las valoraciones que se recogen en los baremos no respondan a criterios objetivos sobre el trabajo a desempeñar en dicha plaza "y puedan ajustarse a otros condicionamientos". El socialista Angel Donis pidió asimismo que la convocatoria fuese lo más amplia posible y que participen en el tribunal representantes de los trabajadores. Les respondió el diputado de Personal, Antonio Herrero, subrayando que no tenían nada que ocultar y pidiendo al centrista José Antonio San Juan que le dijese cuáles eran esos "condicionamientos" a los que se había referido en su intervención. Finalmente propuso que figurasen en el tribunal calificador representantes de la comisión de personal.

Por unanimidad se aprobó la adjudicación de diversos suministros para vías y obras, para las granjas provinciales, para el Hospital Provincial y la Ciudad Asistencial San Telmo. Asimismo se dio el visto bueno a la enajenación del inmueble "Hospital de Palmeros y Santiago", sito en Frómista, con el fin de que la iniciativa privada siga explotándolo como centro hostelero dentro del Camino de Santiago.

### CESION A LA UNIVERSIDAD DE "EL GOLOBAR"

En otro orden de cosas y por acuerdo unánime se aprobó una moción de la presidencia sobre la cesión a la Universidad de Valladolid del uso del edificio "El Golobar", ubicado en el término municipal de Brañosera y propiedad de la Diputación. Se ratificó otra moción de la presidencia sobre la solicitud de ayudas -por un montante de 10.000.000 de pesetas- a la Junta de Castilla y León, para el mantenimiento del Servicio de Asistencia y Cooperación a los Municipios, existente en la Diputación y a la vez para cubrir los gastos de formación de inventarios de bienes. Finalmente se aprobó la propuesta de adhesión de la Diputación de Palencia al convenio de la Federación Española de Municipios y Provincias para la informatización de los municipios.

### MOCION SOCIALISTA

Por último se dio lectura a una moción presentada por el Grupo Socialista en la que se pedía la entrega a los grupos de oposición de la relación de todos los contratos efectuados en la institución desde agosto de 1987, que se convocara una reunión de la Comisión de Personal con carácter de urgencia para tratar de forma monográfica esta cuestión, que todos los contratos que realice la Diputación se hagan de forma genérica a través del INEM y que la comisión de personal sea el órgano encargado de la selección y control de dicho personal.

Tras declararse de urgencia, el punto se debatió y el CDS e IU votaron a favor de dicha moción, mostrándose de acuerdo con todos sus términos. Por el contrario, el PP, a través del diputado Antonio Herrero, manifestó que los contratos estaban a disposición de cualquier miembro de la Corporación en el departamento de Personal, añadiendo que se habían hecho "estrictamente de acuerdo a la legalidad vigente y si ha habido alguna irregularidad pueden denunciarlo". En contestación al socialista Angel Donis dijo que él también había oido y leido que en la Administración central se habían ocupado 600.000 puestos de trabajo "a dedo". Por su parte Angel Donis amenazó con investigar y poner en conocimiento de las autoridades competentes las posibles irregularidades que existan en las contrataciones de la Diputación.

# EL TIEMPO

## Sin cambios en las temperaturas

Los cielos estarán nubosos en Castilla y León, con posibles precipitaciones débiles y dispersas y temperaturas suaves, informó el Centro Meteorológico Zonal del Duero.

Las precipitaciones más frecuentes podrían afectar a las provincias de Segovia y Soria.

Asimismo, se prevén vientos en calma o muy flojos de componente Sur, con temperaturas muy suaves cercanas a los 18 grados de máxima y mínimas de cinco grados.

Para mañana, martes, se prevén brumas o bancos de niebla matinales, cielos poco nubosos, vientos débiles y temperaturas sin cambios.

# REGISTRO CIVIL

### NACIMIENTOS

Mónica Prádanos Saez, de José Luis y Ana María.

Adrián Calvo Martín, de Abercio y Felisa.

Victoria Triana de Castro, de Miguel Angel y Socorro María Natividad.

Daniel Fernández Rodríguez, de José Luis y María Jesús.

### MATRIMONIOS

Luis Miguel Maestro Andrés con María Concepción García Carranza.

### DEFUNCIONES

María Sagrario Luis Sánchez, 60 años.

José Estrada Mañueco, 87.

Claudia Sánchez Martín, 77.

Ehiscia Gutiérrez Llorente, 69.

Germán Alonso González, 69.

Mariano Fernández Treceño, 65.

Honorato Meneses Rojo, 82.

Juan Martínez Paredes, 25.

Juan Castro Castro, 43.

María Luz Araguz Hidalgo, 56.

José Manuel Pérez Menéndez, 89.

Carmen Puente Bartolomé, 67.

M.C.D.2022

Mañana, en el Centro C. Provincial

# El Grupo Manon clausura el ciclo de música de Cámara

Con el concierto el próximo martes a las 8 de la tarde, en el Salón de Actos del Centro Cultural Provincial de Palencia, del Grupo Manon, finaliza el ciclo ¡Cámara! que a lo largo de las últimas seis semanas, ha presentado la Fundación Caja de Pensiones en colaboración con la Diputación Provincial de Palencia.

Desde su formación en enero de 1989 en Londres, el Grupo Manon se está consolidando como una de las formaciones camarísticas con más actividad en el panorama musical español. Son sus miembros José Luis Estellés, Amparo Lacruz, Víctor Ambroa y Andréu Riera.

Juntos, han recibido clases de maestros de gran prestigio como lo son José Luis García, Charles Tunnell, Antony Pay, Kim Scholes y Paul Berkowitz, asistiendo al curso de Colorado Springs (USA) becados por el Colorado Summer Conservatory y el "Stage" organizado por la Fundación Caja de Pensiones en Torrebónica (Barcelona).

El Grupo Manon ha ofrecido en diversas ciudades españolas, destacando los de Cuenca, Barcelona, Manacor (Mallorca) y el de El Real Coliseo de Carlos III en San Lorenzo de El Escorial. También cuenta con actuaciones en Inglaterra, Colorado Springs (USA) e Italia, apareciendo en la Radio Televisión Italiana, RAI, en el Ciclo "Concerti per l'Europa" celebrado en Venecia. Próximamente actuarán en el Festival Internacional de Música y Danza de Granada.

Los componentes son Víctor Ambroa (violín), Amparo Lacruz (violoncelo), José Luis Estellés (clarinete) y Andréu Riera (piano).

Víctor Ambroa nació en Madrid en 1966, después de estudiar en Madrid y Londres entró a formar parte de la Joven Orquesta de la Comunidad Europea y actualmente es también Concertino de la recién creada Orquesta de Cámara "Andrés Segovia".

Amparo Lacruz nació en Valencia en 1968. Estudió en Madrid con Pedro Corostola y en la Guildhall School of Music and Drama de Londres. Ha pertenecido a la Joven Orquesta Nacional de España y al Grupo de Cámara de la Fundación Banco Exterior. En la actualidad continúa sus estudios en Londres con el profesor Stefan Popov.

Por su parte José Luis Estellés nació en Valencia en 1964. Realizó estudios en Valencia y en Londres, en el mismo centro que Amparo Lacruz. Ha sido miembro de la JONDE de 1986 a 1989 y actualmente prosigue sus estudios en Londres con Antony Pay. Es también profesor de clarinete en el Conservatorio de Música de Oviedo.

El pianista Andréu Riera nació en Manacor (Mallorca) en 1965. Ha estudiado en Mallorca y Madrid, ampliando sus estudios en Viena con el profesor Hans Graf y en Londres con Edith Vogel. Ha recibido grandes premios en España y en el extranjero, donde también ha actuado como solista con numerosas orquestas.

El programa que ofrecerán el próximo martes en Palencia es el siguiente:

– Trío para violín, violoncelo y piano en Sol mayor K 564 núm. 5 de W. A. Mozart.

– Tres piezas para clarinete solo de Igor Stravinsky.

– "Historia del soldado" de Igor Stravinsky.

– Trío para violín, violoncelo y piano en Si bemol mayor Op. 97 "Archiduque" de L. Van Beethoven.

Las localidades para este concierto pueden adquirirse en el mismo Centro Cultural Provincial, y en las oficinas de "La Caixa" en la Avda. Manuel Rivera, 1, Menéndez Pelayo, 5 y Avda. de Asturias. Diagonal 2.

Los estudiantes del Conservatorio y los socios de agrupaciones musicales cuentan con descuentos especiales.

Filatelia

# Barcelona'92

"Halterofilia", "Hockey sobre hierba" y "Judo", serán los tres deportes representados en esta IV entrega de la serie "Pre-Olímpica. Juegos Olímpicos de Barcelona-92". Como en ocasiones anteriores, cada uno de los valores llevará una sobretasa de 5 pesetas, de acuerdo con la Ley 12/1988 de 25 de mayo sobre beneficios fiscales, donde se marcan las líneas de actuación para la aplicación de sobretasas.

La halterofilia, si bien tiene su origen en tiempos ancestrales, no fue incluida en los Juegos Olímpicos como deporte hasta 1896, con un paréntesis desde 1904 hasta 1920; fue en este último año cuando se fundó la Federación Internacional de Halterofilia, con objeto de regularizar ya las normas y organizar competiciones internacionales. En el sello dedicado a este deporte, se ha querido representar la fuerza que desarrolla el deportista, con todo el cuerpo en tensión, en un desafío irónico con la gravedad.

El hockey sobre hierba, considerado como uno de los deportes más antiguos que se conocen, consiste en el enfrentamiento, en un campo de juego, de dos equipos formados por 11 jugadores. Dos son los objetos característicos de este deporte: una pelota o disco, y un bastón de madera denominado stick. En el sello de 20+5 pesetas se ha representado, sobre un fondo verde, el vigoroso ritmo que el deportista desarrolla en sus movimientos.

Jigoro Kano, luchador y pedagogo japonés creó el judo a finales del s. XIX con un carácter didáctico, haciéndolo accesible a hombres y mujeres de cualquier edad y condición. Tras un periodo de consolidación, el judo se convirtió en el auténtico deporte nacional japonés, difundiéndose internacionalmente tras la II Guerra Mundial. En 1952 se fundó en París la Federación Internacional de Judo, incluyéndose como deporte olímpico en 1964. Con este sello se le representa como "una escultura móvil, en una elegante pugna entre el blanco, las manos y la fuerza", según definición de Eduardo Arranz-Bravo, autor del diseño de estos tres sellos.

Nacido en Barcelona en 1941 y formado en la Escuela de Bellas Artes "San Jorge" de esta ciudad, mantiene una relación artística con Rafael Bartolozzi hasta 1980, que se resume en diez años de exposiciones y distintas actividades artísticas. Galerías de Madrid, Barcelona, Sevilla, Turín, Amsterdam, París, Colonia, Nueva York, etc. han expuesto obras de este artista desde 1970.

OMEGA SIEMPRE MARCA LOS MOMENTOS ESTELARES. LOS DE LOS JUEGOS OLIMPICOS. LOS DE LA CONQUISTA DEL ESPACIO. LOS DE LAS VIDAS LOGRADAS COMO LA SUYA. OMEGA CONSTELLATION. EL RELOJ DE SUS MOMENTOS ESTELARES.

CONCESIONARIO OFICIAL

Joyería Hermoso

Mayor, 56 - Tel. 74 02 57
PALENCIA

CAMIONES Y FURGONETAS
RENAULT B-90 TURBO

Adaptables a cualquier tipo de negocio.
Motor potente 96 HP. Consumo reducido.
Frenos de disco delanteros
Suspensión flexible, comodidad.

VEALAS EN
AUTORREPUESTOS PALENCIA.
Concesionario RENAULT V. I. Avda. Madrid, 2. Palencia.

M.C.D.2022

# RECUERDOS VIEJOS

- **Nombramientos de maestros interinos**
- **Las obras del Canal de Alfonso XIII**
- **Sustracciones de maletas y dinero**
- **La misa en castellano y cara al pueblo**

## HACE 100 AÑOS
**(12 de marzo de 1890)**

La Superioridad devolvió para subsanar defectos los prèsupuestos adicionales de Cordovilla la Real, Villoldo, Villaherreros y Marcilla.

---

Juan Pérez García fue nombrado Interventor de la Administración Subalterna de Hacienda de Saldaña.

---

En la Junta Provincial de Instrucción Pública se recibieron los nombramientos de maestros interinos para las escuela mixta de Moratinos, a favor de Francisco Arrieta Zaldívar; la de niños de Villaviudas a favor de Antonio Domingo; la mixta de Gama, Renedo y Puentetoma para Eleuterio Ibáñez y la de niños de Mazuecos para José de los Bueis.

---

El representante de Conrado Quintana, vecino de Bilbao, solicitó registro en el Gobierno Civil de 20 pertenencias para la mina de calamina y otros metales denominada "Capuchinos", en término de Villanueva de Muñeca.

---

Para el día 17 de abril se anunciaba la subasta pública en el Ayuntamiento palentino del edificio Pabellón del Mercado, bajo el tipo de 42.000 pesetas en que había sido tasado.

---

Durante el mes de febrero se habían registrado en el Juzgado Municipal de Palencia 57 nacimientos, 68 defunciones y 9 matrimonios.

## HACE 75 AÑOS
**(12 de marzo de 1915)**

En el número 105 de la calle Mayor se produjo un conato de incendio que, afortunadamente, no tuvo más consecuencias que el destrozo completo de una chimenea donde se había declarado el fuego. Ni siquiera fue necesario avisar a los bomberos.

---

El Director General de Obras Públicas había librado la cantidad de 50.000 pesetas para el inicio de las obras del Canal de Alfonso XIII, en Torquemada, acordando que la inauguración oficial de esas obras tuviera lugar el 21 de marzo.

---

La Diputación Provincial remitió al Gobierno Civil la relación justificada de los gastos ocasionados por las obras de arreglo de una cornisa de la Cárcel Correccional. Esos gastos ascendían a 616 pesetas.

---

Un vecino de Cubillas fue denunciado en Población de Cerrato por extraer piedra de una cantera ubicada en un monte de la Hacienda.

---

Con aquella fecha quedó abierta al servicio público la Parada Provincial del Estado en el edificio de la cárcel vieja. Las horas de servicio eran de 8 a 10 de la mañana y de 4 a 6 de la tarde.

## HACE 50 AÑOS
**(12 de marzo de 1940)**

Por la mañana se celebró en el Ayuntamiento la subasta de la parcela sobrante del antiguo Velódromo en el Barrio de María Cristina. Fue adjudicada provisionalmente al único licitador, Juan Domecq Prieto, por 3.336 pesetas.

---

Un hombre natural de Oviedo y vecino de Ribadesella denunció que aquella madrugada cuando esperaba en la estación palentina la llegada del tren correo de Asturias le sustrajeron de la sala de espera su equipaje, con ropas y efectos por valor de 200 pesetas. Sospechaba de un individuo de quien facilitó las señas personales.

---

El dueño de la panadería "La Estrella" del Barrio de Santa Ana denunció que al acudir al obrador notó que el cajón había sido violentado y que de él faltaba la cantidad de 15 pesetas, parte de la recaudacicón del día anterior. Sospechaba del individuo al que habían visto saltar las tapias del corral anejo a la panadería y al que intentó detener el sereno municipal sin conseguirlo.

## HACE 25 AÑOS
**(12 de marzo de 1965)**

En atención a la especial solemnidad con que celebraba la Diócesis la fiesta de San José el 19 de marzo, que aquel año caía en viernes de Cuaresma, el Obispo tuvo a bien conceder dispensa general de la abstinencia para clérigos, religiosos y seglares en general.

---

Con gran solemnidad se había celebrado el día 8 la fiesta de Santo Tomás de Aquino en San Zoilo, de Carrión de los Condes. Por primera vez se cantó la misa en castellano, conforme a las nuevas reglas de la liturgia que entraron en vigor el día 7. Esa Misa en castellano había sido publicada recientemente por el sacerdote Juan Alfonso García y estaba escrita para una voz y acompañamiento de pueblo.

---

También dio comienzo la renovación litúrgica en la Colegiata de San Miguel, de Aguilar de Campoo, el día 7 domingo de Cuaresma con asistencia de autoridades, representaciones de colegios, escuelas, asilo, ramas de A.C. y fieles. Hubo que instalar un nuevo altar para decir la misa de cara al pueblo.

---

Se habían recibido ya varias aprotaciones en la suscripción popular abierta en favor del Monasterio de Madres Carmelitas Descalzas de Carrión, que fue pasto de las llamas en diciembre de 1964. Además de las 11.000 pesetas donadas por el Obispo figuraban las 56.000 de 67 donantes carrioneses y otras cantidades menores del Vicario General, Arzobispo de Anking, Padres Jesuitas, Hijas de la Caridad y varios particulares. La suscripción seguía abierta.


Todo sobre cuatro ruedas.

NISSAN VANETTE

NISSAN

12 modelos. Desde 1.115.000 Pts. (P.V.P.)

CONCESIONARIO OFICIAL
DISTRIBUIDORES AGRICOLAS S.A.
Avda. de Cuba, 69 - Apartado, 623
Tfnos. 724935 - 724936
PALENCIA

Temporada Musical
Fundación
Caja de Pensiones
1989-1990

¡Cámara!
La nueva generación de Músicos de Cámara

Grupo Manon

Martes 13
Marzo
a las 20 horas

**Mozart**
Trío para violín, violoncelo y piano núm. 5, en Sol mayor, K. 564

**Stravinsky**
Tres piezas para clarinete solo
Historia del soldado. Suite para clarinete, violín y piano

**Beethoven**
Trío para violín, violoncelo y piano, en Si bemol mayor, Op. 97, "Archiduque"

**Sala de Actos del Centro Cultural Provincial**
PALENCIA

**Venta de localidades:**
- Centro Cultural Provincial. Plaza Abilio Calderón, s/n.
- Oficinas de "La Caixa": Av. Manuel Rivera, 1. Menéndez Pelayo, 5. Av. Astunas, Diagonal, 2.

FUNDACIÓN CAJA DE PENSIONES

CPOE

*NEGOCIACION COLECTIVA 1990 Y CONTROL SINDICAL DE LA CONTRATACION LABORAL*

Mañana martes, a las 8 de la tarde, tendrá lugar en la Confederación Palentina de Organizaciones Empresariales una Asamblea General ABIERTA A TODOS LOS EMPRESARIOS DE PALENCIA, y presidida por D. RAFAEL RUIZ ORTEGA, adjunto al director del Departamento de Relaciones Laborales de CEOE, en la que se tratará sobre la negociación colectiva para 1990 y se analizará las graves consecuencias que para todos los empresarios va a tener el acuerdo firmado por el Ministerio de Trabajo y las centrales sobre el control sindical de la contratación laboral.

Confederación Palentina de Organizaciones Empresariales
Plaza de San José, 6-D - PALENCIA


M.C.D.2022

## Notas de Archivo

# Diego González Quintero, canónigo de Málaga y beneficiado de Piña

**Santiago Francia,**
*Archivero Diocesano*

**Piña de Campos,** al igual que otras muchas villas del entorno y en la diócesis, ha contado en su historia con mecenas singulares. por lo que a su iglesia de San Miguel se refiere, sobresalen los indianos García de Terán y Gonzalo Santos y el canónigo de Málaga **Diego González Quintero.** Los tres ejercieron también su mecenazgo fuera de los muros de la iglesia en favor de los pobres, los estudiantes, las doncellas huérfanas, el hospital y el montepío de granos prestando ayudas sociales y socorriendo muchas necesidades.

En el limitado marco de unos apuntes al hablar del canónigo Quintero. preferimos subrayar algunos aspectos de su personalidad a costa de dar de lado detalles de su biografía. En Málaga hizo sus dineros –muchos– retornando, ya maduro, a su villa natal, de la que siguió siendo beneficiado. En ella murió el 20 de agosto de 1583. Tres días antes puso su testamento "in scriptis" en manos del escribano de la villa, Pascual López, dejando en él ordenadas las cosas de aquí abajo y con la sana intención de asegurar las de arriba.

Con anterioridad había construido a sus expensas en la iglesia de San Miguel **la capilla de Santiago,** por cuyo patronazgo perpetuo pagó 18.375 maravedís, según lo convenido con el obispo de la diócesis don Juan Zapata de Cárdenas. La dotó de sacristía, dos retablos y tres rejas de hierro. Asimismo mandó hacer unos cajones de madera de nogal para los ornamentos y los vasos sagrados y demás necesario para el culto digno. Y para adorno de los muros una serie de tapices (alguno de ellos con sus armas) que más tarde –en 1634– serían motivo de un largo pleito promovido a instancias del fiscal eclesiástico del obispado.

En la dicha Capilla él mismo mandó poner la losa donde quería ser sepultado, precisando que en ella nadie más debería ser enterrado. Allí se ha de decir cada día del año y para siempre jamás una misa rezada a cargo de los beneficiados de la villa, dejando para ello dotación suficiente, así como para el sacristán que ha de cuidar la capilla con esmero y dedicación. Si los beneficiados no pudiera levantar la carga, el Patrón nombrará un capellán.

El testamento del canónigo malacitano está lleno de detalles de sumo interés, que incluso sobrepasan las fronteras de su villa natal. Por él sabemos que los ocho mil ducados con que la villa de Villaumbrales compró su independencia del Arzobispado de Toledo, los consiguieron de don Diego González Quintero por un juro impuesto contra dicho concejo y que rentaba 125.000 maravedís, que cada año debería cobrar el Patrón del Hospital de Piña, para el que el canónigo Quintero dejó substanciosas dotaciones. Este Hospital había sido fundado por Pedro González Quintero y Juan Martínez, recibiendo varias fincas que para este fin había comprado el ilustre mecenas.

**Iglesia de San Miguel, de Piña de Campos**

También sabemos que además de los bienes raíces, censos y dineros contante que tiene en Piña, también en Málaga ha dejado censos y préstamos que redondean una fortuna difícil de conseguir con el apoyo exclusivo de una prebenda en el sur y un beneficio en una pequeña villa del norte. Francisco Cabrito, racionero de Málaga le adeuda novecientos cincuenta ducados, y el mayordomo Juan de Molino setecientos cincuenta ducados. Su sobrino Diego González Quintero que era arcediano de Ronda, había ido cobrando las rentas de su canonicato y le adeudaba ya 54.425 maravedís que, al parecer no necesitaba para su sustento en Piña.

Como apunta sobre la originalidad del personaje recogemos un par de textos de su testamento. El lector sabrá valorarlos en su justa medida. "Ytem es mi voluntad que depués de mis días, Luis mi esclavo y Alonso mi esclavo queden libres y orros; y conforme al servicio que me hizieren de oy en adelante, les gratificaré; que hasta oy no lo han merecido. Y no es mi intento que sea libre el hijuelo de Ysabel, por la poca fidelidad que su padre me guardó".

Todavía más singular es la cláusula referente a las generosas mandas que dispone para sus resobrinas, hijas de Gonzalo González Quintero. Francisco e Ysabel Quintero y de Monroy, recibirían casas, cuevas con sus vasijas, herrenses, eras... Todo sería suyo; pero con una condición: que se casaran, la mayor con el hijo mayor de Pedro Martínez de Requena, y la menor con el hijo de Alonso González Quintero que aunque eran parientes ya dejaba el dinero necesario para que se pidieran las dispensas oportunas. Y añade: "Y no se casando las dichas Francisca e Ysabel con los dichos hijos de Pedro y Alonso como arriba digo, quiero y es mi voluntad que de mis bienes así muebles como raíces no ayan un solo rreal, ni un surco de tierra, ni de viña, zepa, ni una sola teja de mis casas, ni cuebas, ni palomar, sino que se contenten con lo que yo a su padre dí cuando le casé con su madre". Y aún amarra mucho más el casamentero canónigo: "Y no queriendo el dicho Gonzalo González Quintero casar sus hijas con los arriba dichos, quiero y es mi voluntad que Alonso González Quintero mi sobrino, después de mis días y por los días de su vida haya y herede mis casas en que el presente vivo y más toda la hacienda que yo compré con su huerta y palomar de Alonso Ruiz de Quintanilla y sus consortes como herederos del señor abad Pinta (don Sebastián) que santa gloria haya...". Hasta los biznietos de sus resobrinos llegan las disposiciones testamentarias del hacendado canónigo. ¡Nada más y nada menos que cinco generaciones!

Son sólo unas pinceladas de lo mucho que sugiere la lectura del testamento. Pero –originalidades aparte– la dotación y ornamentación d su capilla, las dotaciones para huérfanas y para estudiantes y su generosidad para con los pobres de la villa y los que en el transcurso del tiempo pasarían por el hospital, son merecedores de "buena memoria".

## AUTILLO DE CAMPOS

# Por fin, «pintaron» la carretera

## Las cosas del ministro

Corresponsal: FERRERAS

Varias veces, desde las páginas de El Diario Palentino, hemos llamado la atención a las autoridades competentes, para que la carretera que une Autillo de Campos con Fuentes de Nava y Mazariegos, se señalizase convenientemente.

Nadie respondía a nuestra llamada y el peligro estaba ahí: la niebla y la oscuridad de la noche amenazaban con ese accidente que nadie quiere. Por fin, han «pintado» la carretera.

Nos alegra que sea así, pero no podemos felicitar a las autoridades responsables. ¿Por qué han tardado tanto tiempo en hacer algo que era imprescindible y necesario? La verdad es que nos gustaría saber quién o quiénes han sido los responsables de una tardanza tan poco justificada y con unas consecuencias nada agradables.

Eso sí, nos felicitamos porque la niebla ya no será un peligro tan grave y tampoco lo será la oscuridad de la noche. Desde Autillo de Campos se podrá conectar con la nacional Palencia-León sin que corra peligro la vida.

El caso es que, después de conocer las declaraciones del Ministro del Interior, Sr. Corcuera, uno llega a pensar que no debían haber señalizado la carretera ni preocuparse por quitar los baches y arreglar el firme.

¡Qué cosas se le ocurren al Sr. Ministro! «Está comprobado -ha dicho- que en los tramos en los que hay obras o son muy estrechos y peores hay menos accidentes que en las carreteras con espléndidas condiciones que han de ser usadas con mayor responsabilidad».

¡Vaya afirmación, Sr. Corcuera! Pues nada, fuera las autopistas y autovías y a volver todos a los caminos de tierra, o dejar que todas las carreteras sigan como están. ¿Será posible, Sr. Ministro que usted haya dicho lo que dijo?

Por cierto, los vecinos del pueblo no entienden, Sr. Ministro, esa barbaridad de multas que se les ha ocurrido a usted y sus asesores y al Consejo de Ministros.

Puestos a multar, en lugar de las cien mil pesetas o el medio millón, lo mejor, sería cortar la mano derecha a los transgresores y también la izquierda a los reincidentes.

Están asustados por estas tierras con la amenaza de unas multas que, por más que lo traten de razonar, son una auténtica barbaridad. Y dicen algunos: pues que los Ministros se sometan a la misma velocidad sin motoristas que les vayan facilitando la «vía libre». Que se dejen el avión y a «pisar» las carreteras como los demás y a esperar en la cola de las diarias caravanas para entrar en Madrid.

¡Qué cosas hay que oír y qué cosas se dicen algunas veces! De todos modos, en Autillo de Campos estamos contentos porque ya «pintaron» nuestra carretera. No así los vecinos de Abarca de Campos. ¿Ya no había «pintura»? ¿Pero si eran cuatro kilómetros? ¡Vivir para ver!

SU CASA EN LA COSTA
AL SUR DE ALICANTE
DESDE SOLO
3.000.000 PTAS.
CON 1 DORMITORIO, COMEDOR, COCINA, BAÑO Y JARDIN
Y CON 2 DORMITORIOS DESDE
3.900.000 PTAS.
masa España
Pza. Mayor, 15-1.º ofic. 2-34001 PALENCIA
Telf. 75 15 76
C/. Santiago, 3-2.º 47001 VALLADOLID
Telf. 33 48 33
FACILIDADES DE PAGO

M.C.D.2022

# Familias ilustres palentinas

## Sobre los Guzmán, Rojas y Herrera

Gonzalo M. de Mercado

Existe un desconocimiento de hombres que figuraron en pasados tiempos, y de ellos vamos a reseñar algunas familias, originarias del norte de esta provincia, a su vez llegados de la actual Cantabria y del País Vasco; los que se llamaron "Foramontanos". Estos hombres pasaron, vivieron, murieron en gran parte por estas tierras y pueblos; desempeñaron grandes misiones, a partir del siglo XII.

GUZMAN, ROJAS, HERRERA

Según los datos obtenidos del Archivo de la Real Chancillería de Valladolid y de los Archivos Parroquiales, que comenzaron a funcionar a partir del Concilio de Trento (1545-1563), se desprende que, al parecer la familia más antigua fue la de GUZMAN, de origen germánico, incierto origen, a la que nada menos se le atribuyen ocho orígenes, todos ellos de la aristocracia goda, arrumbados detrás de las montañas del norte.

Un pueblo, y no en tierras palentinas, sino burgalesas, lleva el nombre de Guzmán, junto a Roa, con su palacio y sus blasones de calderos, y una iglesia con el mismo emblema.

Parece que, probable, el primer conocido, al menos en archivos, fue Alvaro Diaz, que vivió allá por el siglo XII.

Sus descendientes, Nuño Alvarez; después el primer aparecido y con el apellido, es Ruy Núñez de Guzmán, casado con Godo González de Lara (antiquísima familia, ésta de Lara). Hay que tener en cuenta que, en aquellos tiempos, los apellidos se heredaban, del padre el apellido como nombre y el nombre como apellido; aunque después, se llevaba delante el apellido que más figuraba.

Proseguimos con Pedro Ruiz de Guzmán, casado con Elvira Gómez de Manzanedo (Valle al norte de Burgos). De estos últimos nacieron dos familias, la de línea primogénita, que quedó en Castilla con Nuño Pérez de Guzmán, casado con María González Girón, y su hijo Nuño Guillén de Guzmán, casado con Teresa Alvarez de Manzanedo; de los cuales descienden los fundadores de las Casas de Béjar y Medina sidonia.

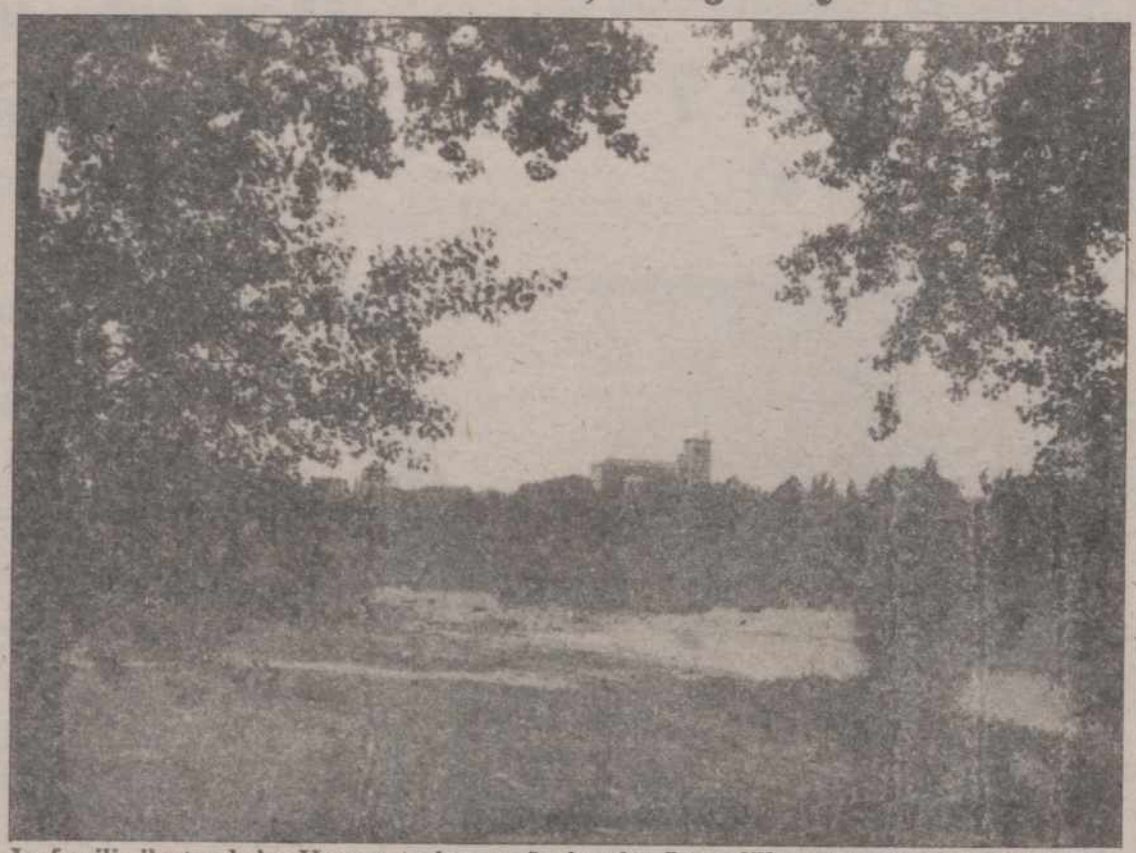

**La familia ilustre de los Herrera tuvieron señoría sobre Lantadilla y otros pueblos de la comarca**

El quinto Guzmán de los palentinos, desde Nuño Pérez, se casó con Elvira Padilla, y fueron padres de Pedro Núñez de Guzmán. La hija de éste, Elvira de Guzmán y Rojas, casada con García de Herrera de Guzmán, allá por el 1114 es su séptimo descendiente.

Los Rojas proceden de la comarca burgalesa de "La Bureba", junto a Miranda de Ebro; allí sigue el pueblo de este nombre. Estos Rojas descienden de Diego López, Señor de Vizcaya, de la que Elvira es su séptimo descendiente.

Como se ve, los apellidos aparecen y desaparecen o se unen; así el Guzmán acaba por desaparecer, y años más tarde aparece esporádicamente , y el Herrera desaparece.

A partir de Pedro, hijo de García y Elvira, el apellido Herrera pasa a segundo término y se titulan Guzmán de Herrera.

García de Herrera de Guzmán es quinto descendiente, probable, de Pedro García de Herrera, casado con Inés de Rojas. Los testamentos de García y Elvira, detalladísimos, figuran en el Archivo de la Real Chancillería. Doña Elvira tuvo señorío sobre los pueblos de Villantodrigo, Villa Zerrecin, Ersonilla, Cubillo, San Pedro, Revilla, Collazos y Otero, de los que percibía buenas rentas.

Aclararemos que la familia Herrera procede del norte de la actual Cantabria, y la rama que nos ocupa, del pueblo de Miengo, junto a Torrelavega, con su Palacio y sus emblemas de Calderos.

De este pueblo pasaron a vivir al pueblo de Olmos de Pisuerga, donde construyeron, en un alto, fuera del pueblo, Casa Fuerte y Solar. De ello no queda nada; su último habitante fue la Marquesa de Peñalba, y ya en 1734, por abandono, fue desapareciendo; se llevaron a una panera del pueblo los blasones, varios ventanales y la puerta que miraba al oeste y mediodía. La Iglesia, en su alto, tiene,también el emblema o blasón de calderos de los Herrera; y en esta iglesia tenían su banco preferente, tallado y con su blasón; y en la capilla del Evangelio, Capilla Mayor, había siete sepulturas, hoy tapadas por el entarimado.

García fue señor de Olmos, Calahorra de Boedo, San Llorente de la Vega, Lantadilla, Boadilla del Camino, Arenillas de Nuño Pérez, Itero de la vega y Castrogeriz.

Descendiente de García y Elvira fue Pedro de Guzmán de Herrera, señor de Olmos y Villatondrigo, casado con Constanza Velázquez. Y nacido de éstos, Lorenzo de Guzmán Velázquez, casado con Juana de la Torre (s.XVI), señor de Muñoveros y Veganzones, junto a Turégano, en la provincia de Segovia. Su hijo, Pedro de Guzmán de la Torre, casado con María González, vivió en Paredes de Nava. De este lugar, sus descendientes pasan por diversas localidades.

El último habitante del Palacio de Olmos de Pisuerga fue, como dijimos, doña Mencía Alvarez de la Serna, Marquesa de Peñalba, casada con don Gabriel de Guzmán y Porras, hijo de Pedro de Guzmán de Herrera y de Constanza de Porras, hermana de Lorenzo de Guzmán Velázquez.

La Casa de Guzmán, por esta línea, desapareció, al no haber línea masculina, en la hija de doña Mencía, Constanza de la Serna Guzmán y Rojas, que casó con un Bazán, Marqués de Peñalba, que tuvieron otra hija, también Constanza, Bazán y Guzmán, que casó con el Conde de Sástago.

Y aquí terminan estas tres familias de Guzmán, Rojas y Herrera, en las líneas que a esta provincia de Palencia corresponde.

*PARA VALLADOLID NECESITO*

**SOLDADORES**

Interesados enviar curriculum vitae al apartado de correos 6.179 de Valladolid.

**En TORREVIEJA**

• APARTAMENTOS, 1, 2 y 3 dorm.
• BUNGALOWS, LOCALES COMER.

Viviendas en el centro de Torrevieja y Urbanización en Playa

• ENTREGA INMEDIATA • ¡¡VIAJE GRATIS!!

FACILIDADES DE PAGO

Grim Group, S.A. - C/ Rizarzuela, 19 - Entrepl
Teléfono 711345

**Glaxo**

**GLAXO, S.A. es una Industria Farmacéutica líder en España, subsidiaria del grupo Glaxo, primera Compañía farmacéutica europea y segunda a nivel internacional.**

**Las elevadas inversiones de Glaxo en España, actualmente en curso, tanto en su factoría de Aranda de Duero como en el nuevo Centro de Investigación en Madrid, demuestran la confianza del grupo Glaxo en el desarrollo tecnológico español.**

**Es objetivo de nuestra compañía mantener los compromisos contraidos con la comunidad médica y la sociedad en general: descubrir, desarrollar, fabricar y comercializar medicamentos seguros, eficaces y de calidad.**

**La vocación de triunfo y el estilo empresarial de Glaxo hacen que busquemos, para participar en nuestro proyecto, personas de elevada categoría humana y competencia profesional.**

**Debido al crecimiento de nuestra organización pensamos cubrir en nuestro centro de ARANDA DE DUERO un puesto de:**

**DELINEANTE**

**En dependencia del Jefe de Proyectos, trabajará en el Dpto. de Ingeniería.**

**Buscamos un candidato que reuna las siguientes características:**
- **Formación Profesional de 2º grado (Rama Delineación).**
- **Edad comprendida entre 25 y 35 años.**
- **Experiencia mínima de 3 años como delineante proyectista en departamento de ingeniería (Proyectos industriales de Instalaciones y Edificaciones).**
- **Capacidad de relación, iniciativa y organización.**
- **Se valorarán conocimientos de inglés e informática.**

**Las personas interesadas, deberán enviar curriculum vitae, adjuntando fotografía reciente y teléfono de contacto al apartado de correos nº 183 de Aranda de Duero (Burgos), señalando en el sobre la referencia F-009.**

**DEPARTAMENTO DE RECURSOS HUMANOS**

M.C.D.2022

CICLISMO

## Bernard venció en la última etapa, contra reloj

# Indurain ganó por segunda vez la París-Niza

Niza (Francia). (Efe).

El español Miguel Indurain, en las filas del equipo ciclista Banesto, se adjudicó por segunda vez consecutiva el triunfo final de la París-Niza, tras concluir ayer la última etapa, una contrarreloj en escalada, en la que se impuso el francés Jean Francois Bernard.

Indurain no pudo conseguir el triunfro en la última etapa, pero tampoco le interasaba. Todo se cifraba en conocer la situación física y anímica del corredor navarro para afrontar la contrarreloj en ascensión de la última jornada, y es que sólo 15 segundos separaba al de Villava de su máximo rival, el irlandés Stephen Roche, y 19 respecto al no menos peligroso Laurent Fignon.

En la línea de llegada, sólo Bernard y su compatriota Luc Leblanc, junto al irlandés Stephen Roche, pudieron realizar la prueba más deprisa que Indurain, quien ya ganó esta prueba el año pasado, pero el vencedor del Tour de Francia y Campeonatos del Mundo de 1987, necesitaba hacerlo por más de 15 segundos y sólo pudo restar siete a su diferencia respecto al español. Indurain era nuevamente el vencedor de la París-Niza, una de las más importantes pruebas ciclistas del calendario internacional.

Roche no se encontraba en las condiciones más óptimas para la prueba y ayer en la contrarreloj así lo evidenció. En la zona donde se tomaba el tiempo intermedio de la prueba contra el reloj, Stephen Roche marcó un crono cinco segundos más rápido que el de Indurain, todavía no era suficiente, pero en la segunda parte del recorrido el irlandés no pudo aumentar su pedalada demasiado y así, en la línea de meta sólo pudo aumentar en dos segundos la ventaja que tenía en el punto intermedio.

La victoria de Miguel Indurain, que vistió el jersey de líder en una de las primeras jornadas, se fraguó en su sensacional ascensión al monte Faron, donde sólo Laurent Fignon pudo seguir en cierta medida su estela, aunque al final cediera un buen puñado de metros ante el pedaleo del navarro.

Roche tuvo un sustento importante en la aportación de todo su equipo durante la disputa de la contrarreloj por equipos que disputaron el miércoles, en la que el irlandés logró una ventaja de casi un minuto (58 segundos), respecto a Indurain, eso debería haber sido suficiente, pero la actuación del navarro en sucesivas jornadas no dejó lugar para la duda, en la París-Niza 1990 el más fuerte fue, sin duda, Miguel Indurain, muy apoyado en todo momento por los hombres de su equipo, el Banesto.

**Miguel Indurain repitió triunfo consecutivo en la París-Niza.**

Entre tanto el francés Laurent Fignon, tercero en la clasificación general, no pudo conservar su puesto, que fue a manos de su compatriota y compañero de equipo, Luc Leblanc. Fignon perdió 1-14 en la cronoescalada respecto a Bernard y sólo pudo conseguir la duodécima posición en la jornada.

**–Clasificación de la última etapa:**

1 J. F. Bernard (Fra.), 22-51.
2 Leblanc (Fra.), a 30".
3 Roche (Irl.), a 34".
4 Indurain (Esp.), a 41".
5 Pedersen (Din.), a 50".
6 Boyer (Fra.), a 1-00.
7 Millar (Irl.), a 1-01.
8 Camargo (Esp.), a 1-01.
9 Chiappucci (Ita.), a 1-02.
10 Pensec (Fra.), a 1-04.

**–Clasificación general final:**

1 Indurain, 29-27-30.
2 Roche (Irl.), a 8".
3 Leblanc (Fra.), a 42".
4 Fignon (Fra.), a 52".
5 Boyer (Fra.), a 1-19.
...
13 Martínez, a 3-14.
15 Gorospe, a 3-31.
21 Villanueva, a 5-06.
37 Lejarreta, 9-17.
39 Ruiz Cabestany, a 9-42.
45 Murguialday, a 10-14.
49 Montoya, a 10-54.
63 P. Delgado, a 14-05.

**–General de la montaña:**

1 Chiapucci (Ita.), 22 puntos.
2 Indurain (Esp.), 16.
3 Fignon (Fra.), 8.
4 Boyer (Fra.), 8.
5 Sierra (Col.), 5.

**GINEMEDICA**
Clínica Gineclológica
*Acreditada legalmente para* **interrupción del embarazo**
- Planificación familiar integral:
**Vasectomías y ligaduras de trompas.**
- Sexología.
Valladolid-Calle San José, 15-17
Teléfono: 983-47-99-50

# El holandés Cordes también se impuso en la Vuelta a Murcia

## El belga Dauwe repitió triunfo al sprint en la última jornada

Murcia. (Efe).

El holandés Tom Cordes (Buckler), se ha proclamado campeón de la X edición de la Vuelta a Murcia, tras disputarse la sexta y última etapa entre Fortuna y la capital murciana, de 105 kilómetros de recorrido, en la que ganó al sprint el belga Johnny Dauwe, del Weinmann.

Dauwe repetía así el triunfo de la primera etapa, esta vez con un crono de 2-24-12.

La Vuelta a Murcia ha tenido tan sólo color holandés y ha sido precisamente su campeón quien ha salido mejor parado con su participación. Cordes finalizó ayer su tercera participación consecutiva en el Levante español –anteriormente participó en la Vuelta a la Comunidad Valenciana y en el Trofeo Luis Puig, con sendas victorias–.

El rubio corredor del Buckler se lleva a casa nada menos que 200 puntos de la FICP, que le hacen subir varios puestos en la lista de ciclistas profesionales.

Junto a Cordes, han sido Dauwe –en la primera y sexta etapa–, Jelle Nidjam. Luc Suykerbuyk y Van Bakker los dueños del maillot amarillo, y sólo un grupo español, la Once, logró subir al podio al adjudicarse la contrarreloj por equipos.

Poco, muy poco, han dado de sí esta última etapa, que comenzó bajo un fuerte aguacero desde el momento en que los 131 corredorers supervivientes –comenzaron la prueba 148– pasaban el protocolario control de firmas.

Todo estaba sentenciado y la victoria final de Cordes era casi inapelable. Quedaba como consuelo intentar ganar la etapa, pero ni el estado de las carreteras que atravesaron, con muchos baches y gravilla, unido a la persistente lluvia, dieron lugar a muchas alegrías.

Poco antes de llegar a la primera meta volante de la jornada, situada en Cieza, hubo seis intentos de escapada que duraron escasos segundos. Alberto Leanizbarrutia, del Teka, que ya en la etapa anterior intentó sorprender al pelotón para subir unos puestos en la general, volvió a protagonizar una de esas escaramuzas que fue rápidamente contrarrestada por los hombres del Buckler, prestos a contraatacar para no poner en peligro al líder.

**–Etapa final:**

1 J. Dauwe (Bél.-Weinmann), 2-34-12.
2 J.C. Glez. Salvador (Banesto), íd.
3 J. Nidjam (Hol.-Buckler), íd.
4 J.P. Hendrickx (Bél.-Seur), íd.
5 R. Holden (GB-Falcon), íd.

**–General final:**

1 Cordes (Hol.-Buckler), 21-46-23.
2 Santos Hernández (Once), a 11".
3 Chozas (Once), a 11".
4 Winnen (Hol.-Buckler), a 25".
5 Giovannetti (Ita.-Seur), a 48".
6 V. Guirao (Banesto), 51".
7 D. Rayner (GB-Falcon), a 57".
8 A. Pedersen (Nor.-PDM) a 1-25.
9 L. Suykerbuyck (Hol.-Lotus), a 1-25.
10 E. Schepers (Bél.-Tulip), a 1-41.

**–General premio de la montaña:**

1 M. Sánchez (Teka), 50 puntos.
2 D. Rayner (GB-Falcon), 48.
3 J. Cruz Martín (Banesto), 32.

**–General metas volantes:**

1 L. Goessens (Bél.-Weinmann), 12 puntos.
2 M. Sánchez (Teka), 7.
3 B. Mazón (Teka), 6.

**–General sprint especiales:**

1 J. Cruz Martín (Banesto), 100 puntos.
2 P. Elaut (Bél.-La William), 8.
3 B. Mazón (Teka), 6.

M.C.D.2022

# LA LIGA FUTBOLISTICA

## Resultados y clasificaciones

### PRIMERA DIVISION

*RESULTADOS*

| | |
|---|---|
| Real Madrid-Real Sociedad | 3-0 |
| Rayo Vallecano-Tenerife | 1-0 |
| Barcelona-Celta | 6-0 |
| Mallorca-Logroñés | 3-1 |
| Castellón-At. Madrid | 0-0 |
| Oviedo-Gijón | 1-0 |
| Osasuna-Valencia | 2-2 |
| Valladolid-Cádiz | 1-2 |
| Zaragoza-Málaga | 3-0 |
| Athlétic Bilbao-Sevilla | 1-1 |

**CLASIFICACION**

| | J. | G. | E. | P. | F. | C. | Ptos. |
|---|---|---|---|---|---|---|---|
| 1.—Real Madrid | 29 | 21 | 6 | 2 | 84 | 27 | 48+18 |
| 2.—Barcelona | 29 | 17 | 4 | 8 | 67 | 30 | 38+ 8 |
| 3.—At. Madrid | 29 | 15 | 8 | 6 | 40 | 27 | 38+10 |
| 4.—Valencia | 29 | 13 | 12 | 4 | 47 | 35 | 38+10 |
| 5.—Real Sociedad | 29 | 13 | 9 | 7 | 36 | 28 | 35+ 5 |
| 6.—Sevilla | 29 | 15 | 4 | 10 | 50 | 35 | 34+ 6 |
| 7.—Osasuna | 28 | 12 | 9 | 7 | 36 | 32 | 33+ 5 |
| 8.—Oviedo | 29 | 10 | 12 | 7 | 30 | 28 | 32+ 2 |
| 9 —Mallorca | 29 | 9 | 13 | 7 | 27 | 27 | 31+ 1 |
| 10.—Ath. Bilbao | 29 | 10 | 10 | 9 | 28 | 27 | 30+ 2 |
| 11.—Logroñés | 28 | 13 | 4 | 11 | 31 | 35 | 30 |
| 12.—Zaragoza | 29 | 11 | 7 | 11 | 41 | 42 | 29+ 1 |
| 13.—Castellón | 29 | 7 | 11 | 11 | 22 | 37 | 25– 5 |
| 14.—Gijón | 29 | 9 | 6 | 14 | 28 | 27 | 24– 4 |
| 15.—Tenerife | 29 | 7 | 8 | 14 | 32 | 43 | 22– 8 |
| 16.—Málaga | 28 | 6 | 8 | 14 | 17 | 39 | 20– 6 |
| 17.—Cádiz | 29 | 7 | 5 | 17 | 19 | 50 | 19– 9 |
| 18.—Valladolid | 29 | 5 | 9 | 15 | 21 | 35 | 19– 9 |
| 19.—Celta | 29 | 3 | 11 | 15 | 19 | 37 | 17–13 |
| 20.—Rayo Vallecano | 28 | 4 | 6 | 18 | 25 | 59 | 14–14 |

*PARTIDOS PARA LA PROXIMA JORNADA*

Tenerife-Real Sociedad
Celta-Rayo Vallecano
Logroñés-Barcelona
At. Madrid-Mallorca
Gijón-Castellón
Valencia-Oviedo
Cádiz-Osasuna
Málaga-Valladolid
Sevilla-Zaragoza
Ath. Bilbao-Real Madrid

### SEGUNDA DIVISION

*RESULTADOS*

| | |
|---|---|
| At. Madrileño-Betis | 2-1 |
| Sestao-Bilbao Ath. | 2-2 |
| Palamós-Eibar | 1-0 |
| Jerez-Salamanca | 1-0 |
| Levante-Elche | 1-1 |
| Murcia-Castilla | 1-0 |
| Coruña-Huelva | 4-3 |
| Las Palmas-Burgos | 0-0 |
| Santander-Figueras | 0-0 |
| Sabadell-Español | 1-1 |

**CLASIFICACION**

| | J. | G. | E. | P. | F. | C. | Ptos. |
|---|---|---|---|---|---|---|---|
| 1.—R. Burgos | 27 | 13 | 11 | 3 | 38 | 16 | 37+11 |
| 2.—Bilbao Ath. | 27 | 13 | 10 | 4 | 44 | 26 | 36+ 8 |
| 3.—Betis | 27 | 12 | 10 | 5 | 28 | 18 | 34+ 6 |
| 4.—Palamós | 27 | 10 | 11 | 6 | 22 | 20 | 31+ 3 |
| 5.—Español | 27 | 10 | 9 | 8 | 30 | 22 | 29+ 3 |
| 6.—Sabadell | 27 | 9 | 11 | 7 | 31 | 27 | 29+ 3 |
| 7.—Coruña | 27 | 12 | 5 | 10 | 30 | 28 | 29+ 3 |
| 8.—Santander | 27 | 10 | 8 | 9 | 26 | 24 | 28+ 2 |
| 9.—Las Palmas | 27 | 10 | 8 | 9 | 29 | 29 | 28+ 2 |
| 10.—Figueras | 27 | 9 | 10 | 8 | 28 | 33 | 28+ 2 |
| 11.—Salamanca | 27 | 11 | 5 | 11 | 26 | 21 | 27– 1 |
| 12.—Sestao | 27 | 9 | 9 | 9 | 23 | 21 | 27– 1 |
| 13.—Murcia | 27 | 7 | 11 | 9 | 26 | 30 | 25– 1 |
| 14.—Jerez | 27 | 6 | 12 | 9 | 17 | 25 | 24– 4 |
| 15.—Levante | 27 | 5 | 14 | 8 | 24 | 30 | 24– 4 |
| 16.—Elche | 27 | 6 | 11 | 10 | 26 | 30 | 23– 5 |
| 17.—At. Madrileño | 27 | 5 | 12 | 10 | 27 | 38 | 22– 6 |
| 18.—Eibar | 27 | 6 | 8 | 13 | 23 | 33 | 20– 8 |
| 19.—Huelva | 27 | 8 | 4 | 15 | 27 | 41 | 20– 6 |
| 20.—Castilla | 27 | 6 | 7 | 14 | 18 | 31 | 19– 7 |

*PARTIDOS PARA LA PROXIMA JORNADA*

Bilbao Ath.-Betis
Eibar-Sestao
Salamanca-Palamós
Elche-Jerez
Castilla-Levante
Huelva-Murcia
Burgos-Coruña
Figueras-Las Palmas
Español-Santander
Sabadell-At. Madrileño

### SEGUNDA DIVISION «B»

GRUPO I

*RESULTADOS*

| | |
|---|---|
| Toledo-Alcalá | 3-1 |
| Ponferradina-Pegaso | 2-0 |
| Getafe-Cambados | 2-2 |
| Lugo-Ferrol | 2-0 |
| Spórting At.-Lalín | 2-1 |
| Endesa-Moscardó | 0-0 |
| Pontevedra-Avilés Ind. | 1-1 |
| Arosa-Langreo | 0-1 |
| Orense-Leganés | 0-0 |
| Avila-Leonesa | 1-1 |

**CLASIFICACION**

| | J. | G. | E. | P. | F. | C. | Ptos. |
|---|---|---|---|---|---|---|---|
| 1.—Avilés Ind. | 27 | 17 | 8 | 2 | 38 | 18 | 42+16 |
| 2.—Getafe | 27 | 13 | 11 | 3 | 38 | 19 | 37+ 9 |
| 3.—Cambados | 27 | 14 | 7 | 6 | 34 | 19 | 35+ 7 |
| 4.—Leganés | 27 | 12 | 10 | 5 | 32 | 19 | 34+ 8 |
| 5.—Lugo | 27 | 13 | 7 | 7 | 34 | 24 | 33+ 5 |
| 6.—Leonesa | 27 | 9 | 14 | 4 | 27 | 20 | 32+ 6 |
| 7.—Ponferradina | 27 | 13 | 5 | 9 | 44 | 25 | 31+ 3 |
| 8.—Avila | 27 | 8 | 12 | 7 | 32 | 32 | 28+ 2 |
| 9.—Pontevedra | 27 | 8 | 11 | 8 | 28 | 30 | 27+ 1 |
| 10.—Langreo | 27 | 10 | 6 | 11 | 29 | 35 | 26 |
| 11.—Orense | 27 | 8 | 8 | 11 | 16 | 22 | 24– 2 |
| 12.—Pegaso | 27 | 6 | 12 | 9 | 23 | 30 | 24– 4 |
| 13.—Moscardó | 27 | 6 | 12 | 9 | 23 | 31 | 24– 2 |
| 14.—Alcalá | 27 | 7 | 9 | 11 | 27 | 29 | 23– 5 |
| 15.—Ferrol | 27 | 5 | 13 | 9 | 29 | 33 | 23– 5 |
| 16.—Toledo | 27 | 9 | 4 | 14 | 36 | 42 | 22– 6 |
| 17.—Spórting At. | 27 | 6 | 9 | 12 | 24 | 34 | 21– 7 |
| 18.—Endesa | 27 | 4 | 13 | 10 | 26 | 45 | 21– 5 |
| 19.—Lalín | 27 | 7 | 6 | 14 | 25 | 35 | 20– 8 |
| 20.—Arosa | 27 | 2 | 9 | 16 | 19 | 42 | 13–13 |

GRUPO II

*RESULTADOS*

| | |
|---|---|
| Lemona-Baracaldo | 2-0 |
| Basconia-Barbastro | 2-1 |
| Laredo-Aragón | 1-2 |
| Andorra-Lérida | 1-0 |
| Fraga-Osasuna Prom. | 0-0 |
| Calahorra-Durango | 2-3 |
| Binéfar-Endesa-Andorra | 1-0 |
| Mollerusa-Mirandés | 1-0 |
| San Sebastián-Numancia | 1-0 |
| Teruel-Santurce | 4-1 |

**CLASIFICACION**

| | J. | G. | E. | P. | F. | C. | Ptos. |
|---|---|---|---|---|---|---|---|
| 1.—Lérida | 27 | 17 | 5 | 5 | 54 | 24 | 39+11 |
| 2.—Osasuna Prom. | 27 | 16 | 7 | 4 | 35 | 19 | 39+11 |
| 3.—Mollerusa | 27 | 16 | 4 | 7 | 44 | 19 | 36+10 |
| 4.—Andorra | 27 | 14 | 8 | 5 | 43 | 32 | 36+ 8 |
| 5.—San Sebastián | 27 | 13 | 8 | 6 | 34 | 21 | 34+ 8 |
| 6.—Lemona | 27 | 7 | 18 | 2 | 23 | 16 | 32+ 4 |
| 7.—Durango | 27 | 9 | 13 | 5 | 28 | 26 | 31+ 5 |
| 8.—Aragón | 27 | 10 | 9 | 8 | 38 | 34 | 29+ 1 |
| 9.—Endesa-Andorra | 27 | 9 | 9 | 9 | 33 | 31 | 27+ 1 |
| 10.—Basconia | 27 | 10 | 7 | 10 | 27 | 30 | 27– 1 |
| 11.—Binéfar | 27 | 8 | 8 | 11 | 29 | 30 | 24– 2 |
| 12.—Santurce | 27 | 9 | 6 | 12 | 34 | 42 | 24– 2 |
| 13.—Mirandés | 27 | 8 | 7 | 12 | 32 | 38 | 23– 3 |
| 14.—Numancia | 27 | 8 | 7 | 12 | 27 | 36 | 23– 3 |
| 15.—Laredo | 27 | 9 | 5 | 13 | 28 | 41 | 23– 5 |
| 16.—Teruel | 27 | 8 | 6 | 13 | 32 | 35 | 22– 4 |
| 17.—Fraga | 27 | 7 | 8 | 12 | 28 | 44 | 22– 6 |
| 18.—Baracaldo | 27 | 6 | 7 | 14 | 28 | 36 | 19– 9 |
| 19.—Calahorra | 27 | 6 | 3 | 18 | 24 | 48 | 15–11 |
| 20.—Barbastro | 27 | 3 | 9 | 15 | 25 | 44 | 15–13 |

GRUPO III

*RESULTADOS*

| | |
|---|---|
| Telde-Sevilla At. | 0-0 |
| At. Marbella-Granada | 2-0 |
| Jaén-Córdoba | 1-2 |
| Albacete-Ceuta | (Aplazado) |
| Mérida-Linense | 2-0 |
| U.D. Melilla-Maspalomas | (Aplazado) |
| Tomelloso-Badajoz | 0-1 |
| Salud-At. Sanluqueño | 1-1 |
| Marino-Linares | 3-0 |
| Utrera-Estepona | 1-0 |

GRUPO IV

*RESULTADOS*

| | |
|---|---|
| Orihuela-Ibiza | 0-0 |
| Barcelona At.-Alcoyano | 0-0 |
| Gerona-Cartagena | 1-0 |
| Alcira-Eldense | 1-0 |
| Gandía-Manlleu | 3-1 |
| Hércules-Torrevieja | 1-1 |
| Sp. Mahonés-Villarreal | 3-0 |
| Benidorm-At. Baleares | 2-0 |
| Olimpic-Mallorca | 4-1 |
| Gimnástico-Hospitalet | 0-1 |

### TERCERA DIVISION

GRUPO VIII

*RESULTADOS*

| | |
|---|---|
| Whisky Dyc-Arandina | 0-3 |
| C. León-Astorga | 0-0 |
| Almazán-PALENCIA | 0-0 |
| Briviesca-Valladolid Pr. | 1-2 |
| Lermeño-Medinense | 1-0 |
| Benavente-Segoviana | 0-0 |
| Salmantino-Zamora | 2-1 |
| San José-HERRERA | 3-0 |
| La Bañeza-Bembibre | 0-0 |
| Hullera-Endesa | 4-1 |

**CLASIFICACION**

| | J. | G. | E. | P. | F. | C. | Ptos. |
|---|---|---|---|---|---|---|---|
| 1.—Valladolid Pr. | 27 | 20 | 3 | 4 | 68 | 19 | 43+15 |
| 2.—PALENCIA | 27 | 18 | 4 | 5 | 51 | 19 | 40+12 |
| 3.—Arandina | 27 | 13 | 8 | 6 | 46 | 28 | 34+ 4 |
| 4.—Astorga | 27 | 12 | 8 | 7 | 34 | 27 | 32+ 4 |
| 5.—Bembibre | 27 | 12 | 6 | 9 | 27 | 20 | 30+ 4 |
| 6.—Lermeño | 27 | 11 | 8 | 8 | 35 | 31 | 30+ 2 |
| 7.—Salmantino | 27 | 11 | 7 | 9 | 37 | 23 | 29+ 3 |
| 8.—Briviesca | 27 | 10 | 9 | 8 | 36 | 37 | 29+ 1 |
| 9.—Almazán | 27 | 11 | 6 | 10 | 40 | 32 | 28+ 4 |
| 10.—Medinense | 27 | 10 | 8 | 9 | 30 | 27 | 28 |
| 11.—Segoviana | 27 | 10 | 8 | 9 | 30 | 31 | 28+ 2 |
| 12.—Zamora | 27 | 12 | 3 | 12 | 37 | 31 | 27+ 1 |
| 13.—Hullera | 27 | 7 | 12 | 8 | 26 | 35 | 26 |
| 14.—Whisky Dyc | 27 | 8 | 7 | 12 | 29 | 41 | 23– 5 |
| 15.—Benavente | 27 | 7 | 8 | 12 | 25 | 37 | 22– 4 |
| 16.—La Bañeza | 27 | 5 | 9 | 13 | 24 | 39 | 19– 9 |
| 17.—C. León | 27 | 6 | 6 | 15 | 27 | 45 | 18–10 |
| 18.—HERRERA | 27 | 5 | 8 | 14 | 25 | 45 | 18– 8 |
| 19.—Endesa | 27 | 7 | 4 | 16 | 32 | 54 | 18– 8 |
| 20.—San José | 27 | 7 | 4 | 16 | 23 | 61 | 18– 8 |

*PARTIDOS PARA LA PROXIMA JORNADA*

Astorga-Arandina
PALENCIA-C. León
Valladolid Pr.-Almazán
Medinense-Briviesca
Segoviana-Lermeño
Zamora-Benavente
HERRERA-Salmantino
Bembibre-San José
Endesa-La Bañeza
Hullera-Whisky Dyc

### REGIONAL PREFERENTE

GRUPO B

*RESULTADOS*

| | |
|---|---|
| OSORNO-Trueba | 3-2 |
| Alcázar-GUARDO | 1-2 |
| San Esteban-Valeránica | 3-0 |
| Atco. Burgalés-FROMISTA | 1-0 |
| AGUILAR-VILLADA | 1-0 |
| VENTA DE BAÑOS-Covaleda | 2-1 |
| VELILLA-Villarcayo | 2-3 |
| CARRION-Trespaderne | 2-1 |

**CLASIFICACION**

| | J. | G. | E. | P. | F. | C. | Ptos. |
|---|---|---|---|---|---|---|---|
| 1.—AGUILAR | 23 | 15 | 3 | 5 | 51 | 16 | 33+ 9 |
| 2.—Atco. Burgalés | 23 | 14 | 5 | 4 | 45 | 13 | 33+ 9 |
| 3.—V. DE BAÑOS | 23 | 14 | 4 | 5 | 50 | 18 | 32+10 |
| 4.—GUARDO | 23 | 13 | 5 | 5 | 42 | 24 | 31+ 7 |
| 5.—Covaleda | 23 | 12 | 4 | 7 | 39 | 32 | 28+ 6 |
| 6.—Trespaderne | 23 | 11 | 4 | 8 | 40 | 32 | 26+ 4 |
| 7.—San Esteban | 23 | 10 | 6 | 7 | 34 | 28 | 26+ 2 |
| 8.—CARRION | 23 | 10 | 6 | 7 | 31 | 31 | 26+ 4 |
| 9.—Alcázar | 23 | 10 | 3 | 10 | 34 | 30 | 23– 1 |
| 10.—VELILLA | 23 | 8 | 6 | 9 | 36 | 39 | 22 |
| 11.—VILLADA | 23 | 8 | 5 | 10 | 29 | 37 | 21– 1 |
| 12.—Villarcayo | 23 | 8 | 4 | 11 | 33 | 37 | 20– 2 |
| 13.—Valeránica | 23 | 7 | 5 | 11 | 25 | 38 | 19– 5 |
| 14.—OSORNO | 23 | 8 | 3 | 12 | 30 | 44 | 19– 5 |
| 15.—Trueba | 23 | 1 | 3 | 19 | 28 | 82 | 5–19 |
| 16.—FROMISTA | 23 | 1 | 2 | 20 | 13 | 59 | 4–18 |

*PARTIDOS PARA LA PROXIMA JORNADA*

GUARDO-Trueba
Valeránica-Alcázar
FROMISTA-San Esteban
VILLADA-Atco. Burgalés
Covaleda-AGUILAR
Villarcayo-VENTA DE BAÑOS
Trespaderne-VELILLA
CARRION-OSORNO

M.C.D.2022

## ¡EL LIDER A TU ALCANCE!

# MAS Y MEJOR

Los IBIZA II, líderes de ventas en su categoría en 1989, te dan más posibilidades para elegir:
• Cuatro niveles de equipamiento, 3 ó 5 puertas.
• Motores: 0.9, 1.2, 1.5, 1.7D y 1.5 Inyección.
• Hasta 100 CV de potencia. • Doble circuito de frenos. • Suspensión BTN. • Spoiler y faldones aerodinámicos. • Elevalunas eléctricos. • Cierre de puertas centralizado. • Llantas de aleación o tapacubos integrales.

Y con un precio increíble, mejor para tu bolsillo:

**DESDE 960.000 PTAS.**

Precio recomendado por el fabricante *(IVA y transporte incluidos)*

| GAMA IBIZA II. | | | | | |
|---|---|---|---|---|---|
| Motorizaciones | 0.9 | 1.2 | 1.5 | 1.5 i | 1.7 Diesel |
| Potencia | 44 | 63 | 90 | 100 | 55 |
| Precio final recomendado (*) | 960.000 | 1.080.000 | 1.170.000 | 1.590.000 | 1.170.000 |

*(*) En versiones 3p.*

Y, este mes, el líder está más a tu alcance. Ahórrate hasta

**175.000 PTAS.**

Infórmate en tu Concesionario.

*Ofertas válidas para vehículos en stock.*

**SEAT. EN LOS 90, MAS.**

SEAT
Grupo Volkswagen

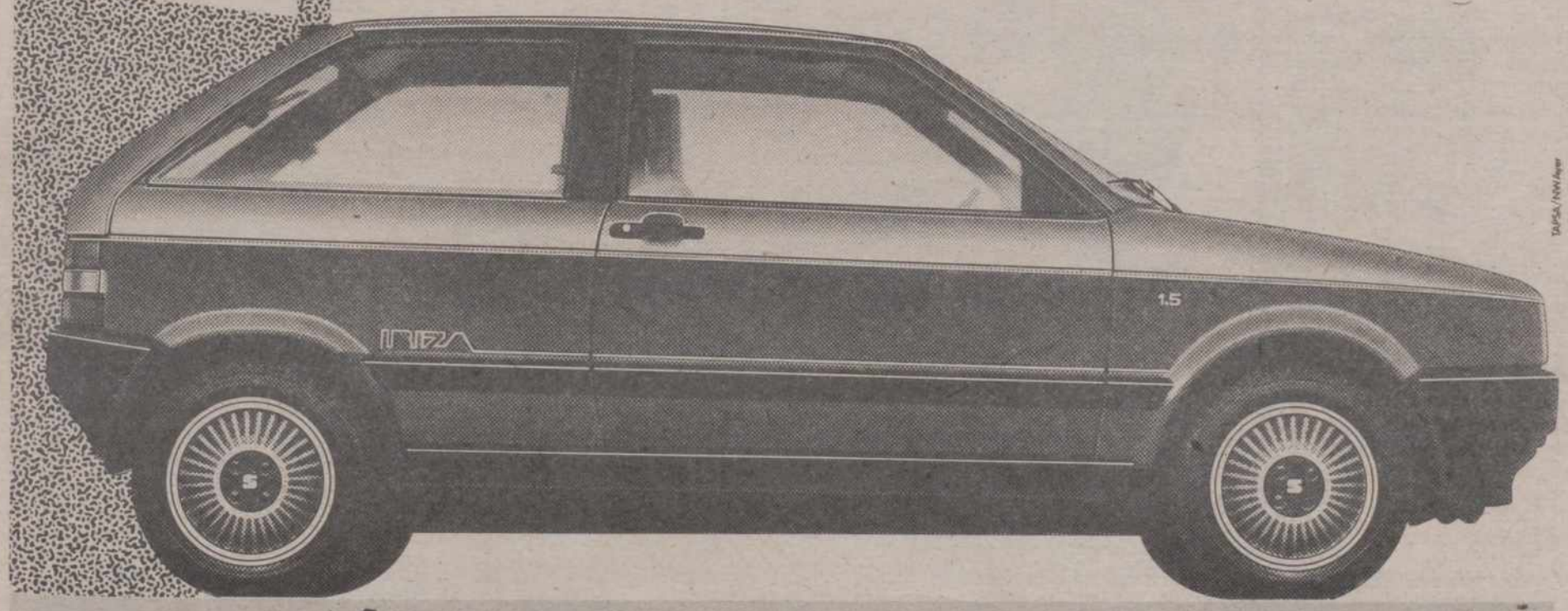


© T.M.

SEAT, Socio Colaborador y Coche Oficial Barcelona '92

*Infórmate en:*

**COLLADO BARNECILLA, S. A.**
Ctra. de Madrid, s/n.
PALENCIA


M.C.D.2022

# -PRIMERA DIVISION-

## Ante un Cádiz que aprovechó los errores locales

# Nueva y mortal derrota del Valladolid en Zorrilla

REAL VALLADOLID, 1;
CADIZ, 2

Valladolid: Ravnic; Lemos, Ramón, Moreno (m. 53, Gonzalo), Walter Lozano; Caminero, Moya, Patri, Minguela; Fonseca (m. 68, Peña) y Jankovic.

Cádiz: Szendrei; Juan José, Carmelo, Raúl, Oliva; Poli, Canillas, Montero (m. 45, Romo); Lajos (m. 76, Manolito), Husillos y Barla.

ARBITRO

Marín López (Colegio Riojano). Mostró tarjeta amarilla a Juan José del Cádiz en el m. 43.

GOLES

0-1. Minuto 29: Error de Walter Lozano que aprovecha Oliva para marcar de cabeza. 1-1. Minuto 31: Jankovic, de falta directa, por la misma escuadra. 1-2. Minuto 73: Poli, por bajo, aprovecha otro error de los locales.

**Un magnífico gol de Jankovic no impidió la derrota del Valladolid**

INCIDENCIAS

En Zorrilla, ante unos 12.000 espectadores, muchos de los cuales abandonaron el estadio antes de finalizar el encuentro.

COMENTARIO

El Real Valladolid, fiel a la tradición de la Liga, ha vuelto a hacer el ridículo en el estadio, cayendo ante un Cádiz peleón, que sin hacer grandes cosas, aprovechó los errores locales para alzarse con el triunfo.

Su entrenador, David Vidal, al que parece que ya le han puesto sustituto, Colin Addison, estaba muy satisfecho por este triunfo, porque se marcha por la puerta grande.

El Real Valladolid dominó territorialmente el encuentro y volvió a demostrar su incapacidad ofensiva, sin que sus hombres acertaran a materializar sus oportunidades de gol.

En la segunda mitad, hubo varias jugadas en las que el Valladolid pudo obtener el triunfo; la primera de ellas en el minuto 49, en un disparo de Fonseca rechazado por Szendrei, y la segunda en el minuto 85, en que ni Moya ni Jankovic, con todo a su favor, consiguieron empujar el balón al fondo de la portería, en una jugada que terminó en córner.

Al final, nueva derrota de los vallisoletanos en el estadio José Zorrilla, que han dado un importantísimo paso atrás y se están haciendo acreedores de la pérdida de categoría.

Al final del encuentro, los jugadores vallisoletanos se fueron a los vestuarios completamente destrozados por la derrota.

Ayer tarde volvió haber muchos errores en el partido, y uno de los más destacables fue el de mantener en el eje de la defensa a Walter Lozano, cambiando a Moreno por Gonzalo, cuando éste estaba siendo el jugador más eficaz de la defensa vallisoletana.

Precisamente Walter Lozano ha sido culpable directo, no sólo del primer gol del equipo gaditano, sino incluso del segundo.

## Con un sobresaliente Martín Vázquez

# El R. Madrid, tres goles a la Real Sociedad y pudieron ser diez

REAL MADRID, 3;
REAL SOCIEDAD, 0

Real Madrid: Buyo; Chendo, Hierro, Ruggeri, Sanchís; Míchel (Tendillo, m. 79), Schuster, Martín Vázquez (Parra, m. 69), Gordillo; Butragueño y Hugo Sánchez.

Real Sociedad: González; Bengoechea, Górriz, Dadie, Aguirre, Larrañaga; Fuentes, Menchaca (Lumbreras, m. 71), Billabona, Goicoechea (Lasa, m. 75); y Aldridge.

GOLES

1-0. Minuto 20: Butragueño, dentro del área, envía a Míchel, que deja pasar sobre Martín Vázquez, quien de fuerte disparo marca. 2-0. Minuto 39: Hugo Sánchez cabecea en plancha un centro de Martín Vázquez. 3-0. Minuto 58: Míchel saca un córner y Hierro marca de cabeza.

ARBITRO

Valdés Sánchez, del Colegio Castellano-Leonés. Los jugadores madridistas le reclamaron penalty por posible mano de Fuentes.

INCIDENCIAS

Lleno -unos 94.000 espectadores– en el estadio Bernabéu. La recaudación oficial fue de 50 millones de pesetas.

**Martín Vázquez volvió a ser la figura del Real Madrid**

COMENTARIO

Marco Antonio Boronat, entrenador de la Real Sociedad, no pudo ver realizado su anunciado sueño de vencer al Real Madrid y, por contra, su equipo cayó ampliamente derrotado ante un conjunto en el que volvió a sobresalir la calidad de Rafael Martín Vázquez.

La confrontación entre el maestro (Toshack) y su discípulo (Boronat) se decantó claramente del lado del primero, y no por su mejor planteamiento, pues el técnico donostiarra, con defensa en línea, centro del campo presionante y ubicación adelantada de Larrañaga para taponar las subidas de Chendo y Míchel, hicieron que su equipo controlara el juego en los primeros 15 minutos.

En ese tiempo, la Real Sociedad pudo haber cobrado ventaja ya que Goicoechea (m. 5), solo ante Buyo, no acertó a marcar. El meta desvió a córner. Pero transcurrido el primer cuarto de hora, emergió la figura de Martín Vázquez, bien apoyado por Schuster, que se deshizo con facilidad del marcaje de Goicoechea. Fue suficiente para que el Real Madrid se hiciese con el dominio.

Tras el primer tanto del propio Martín Vázquez, pudo ampliar el Real Madrid su ventaja, pero Butragueño (m. 28) no acertó ante González, e igualar la Real Sociedad, pues en el contragolpe Goicoechea volvió a pecar de ingenuo ante Buyo.

Hugo Sánchez, minutos después de enterarse por el electrónico de que Polster -su rival por el título de máximo goleador- había marcado, anotó el 2-0 y con ello sentenció el partido.

La segunda mitad tuvo menos calidad: la Real bajó su presión y el equipo madridista redujo ritmo y se dedicó a hacerlo bonito.

Pese a ello, los locales, que marcaron su tercer tanto en el minuto 58, dispusieron de claras ocasiones de conseguir una victoria más abultada, pues Chendo (m. 46), Hugo Sánchez (m. 51), Butragueño (m. 72) y Schuster (m. 89) las malograron.

# QUINIELA GANADORA

| | | |
|---|---|---|
| 1. | Real Madrid – Real Sociedad | 1 |
| 2. | Rayo Vallecano – Tenerife | 1 |
| 3. | Barcelona – Celta | 1 |
| 4. | Mallorca – Logroñés | 1 |
| 5. | Castellón – At. Madrid | X |
| 6. | Real Oviedo – Gijón | 1 |
| 7. | At. Osasuna – Valencia | X |
| 8. | Real Valladolid – Cádiz | 2 |
| 9. | Real Zaragoza – Málaga | 1 |
| 10. | Ath. Bilbao – Sevilla | X |
| 11. | Sestao – Bilbao Ath. | X |
| 12. | Jerez – Salamanca | 1 |
| 13. | Levante – Elche | X |
| 14. | Sabadell – Español | X |
| P.15. | Las Palmas – Burgos | X |

EL MISMO PRECIO QUE ANTES. MEJORES CONDICIONES, AHORA.

# NUEVO MALAGA GLX

Le presentamos el nuevo SEAT MALAGA GLX.

**GLX por dentro:** Máximo nivel de equipamiento. Reposacabezas traseros. Nuevo volante. Asientos ergonómicos. Lujo, confort y comodidad al detalle. El maletero más amplio de su categoría.

Elevalunas eléctricos, cierre centralizado y aire acondicionado de serie, según versiones.

**Nuevo por fuera:** Nuevos paragolpes envolventes delantero y trasero. Nuevos alerones laterales. Nuevos marcajes. Tapacubos integrales o llantas de aleación. Más compacto y aerodinámico. Más exclusivo.

**Y todo al mismo precio que antes.**
Eso es lo mejor del nuevo MALAGA GLX. Su precio. El mismo que antes.

DESDE SOLO **1.270.000** PTAS.

Precio recomendado por el fabricante *(IVA y transporte incluidos).*

Y este mes le ofrecemos mejores condiciones. Ahórrese hasta

**150.000** PTAS.

Infórmese en su Concesionario.

*Oferta válida para vehículos en stock.*

**SEAT. EN LOS 90, MAS.**

SEAT
Grupo Volkswagen

SEAT, Socio Colaborador y Coche Oficial Barcelona '92

*Infórmese en:*

**COLLADO BARNECILLA, S. A.**
Ctra. de Madrid, s/n.
PALENCIA

# -PRIMERA DIVISION-

## Todos en el segundo tiempo

# Seis goles del Barcelona a un Celta luchador

BARCELONA, 6;
CELTA, 0

Barcelona: Zubizarreta; Urbano, Koeman, Alexanco, Aloisio; Eusebio (Soler, m. 72), Amor, Roberto; Laudrup, Bakero y Beguiristáin (Julio Salinas, m. 64).

Celta: Maté; Otero, Atilano, Mandía, Espinosa, Rodolfo; Zambrano, Julio Prieto, Nacho; Mejías y Mauricio (Lucas, m. 62).

GOLES

1-0. Minuto 47: Roberto, a la salida de un córner. 2-0. Minuto 65: Roberto, de un disparo desde fuera del área. 3-0. Minuto 74: Roberto, a pase de Koeman. 4-0. Minuto 78: Amor, a centro de Laudrup. 5-0. Minuto 86: Laudrup, en jugada por la izquierda. 6-0. Minuto 88: Julio Salinas, tras jugada de Soler y Laudrup.

ARBITRO

Socorro González, del Colegio Tinerfeño. Mostró tarjeta amarilla a Amor (m. 45) y Mandía (m. 78).

**Roberto marcó los tres primeros goles del Barcelona**

Unos 50.000 espectadores asistieron al encuentro disputado en el Camp Nou. En taquilla, menos de 2 millones de pesetas.

COMENTARIO

El Barcelona, pese a vencer al Celta por un marcador holgado, no hizo méritos para conseguir una diferencia tan importante ya que los primeros 45 minutos fueron de dominio visitante y el equipo gallego dispuso de las ocasiones más claras de gol.

Los 6 tantos de la tarde llegaron en la segunda parte, tres de ellos -los primeros– conseguido por Roberto en una tarde inspirada en una demarcación no habitual para él, en la punta de remate.

El Celta pudo marcar dos veces en la primera parte. La primera, a los 30 segundos, en un avance de Mejías por la banda izquierda, seguido de un duro disparo que Zubizarreta rechazó con muchos apuros.

La segunda oportunidad para los visitantes se produjo a los 24 minutos, en una falta contra el Barcelona. El fallo de Zubizarreta, que dejó a Espinosa solo ante el marco, no fue aprovechado por éste, que envió la pelota fuera.

Tras el descanso, el Barcelona, tras conseguir sus dos primeros goles, superó con facilidad a un rival que intentó acortar distancias y dejó vía libre a los rápidos ataques del equipo catalán.

## Igualó el partido en la segunda parte

# El Valencia, décimo positivo en Pamplona

OSASUNA, 2;
VALENCIA, 2

Osasuna: Unanua; De Luis, Castañeda (Arozarena, m. 80), Pepín; Martín González, Ibáñez, Larraizar II, Merino, Martín Domínguez (Berástegui, m. 75); Urban y Ciganda.

Valencia: Ochotorena; Quique, Boro, Arias, Giner; Bossio (Fenoll, m. 71), Arroyo, Fernando, Nando (Tomás, m. 63); Toni y Penev.

GOLES

1-0. Minuto 22: Centro de Larraizar desde la banda derecha que Urban remata de cabeza. 2-0. Minuto 43: Penalty a Ibáñez, que lanza Martín Domínguez y detiene Ochotorena. El rechace le va a Ciganda que es objeto de un nuevo penalty; lo lanza Ciganda y marca. 2-1. Minuto 60: Quique de fuerte disparo desde el borde del área. 2-2. Minuto 72: Centro de Toni y remate de Fernando de cabeza.

ARBITRO

Andújar Oliver, del Colegio Andaluz. Mostró tarjetas amarillas a Ochotorena, Pepín y Quique Flores.

Tres cuartos de entrada en el Estadio de El Sadar. Partido televisado el sábado por las cadenas autonómicas, lo que le supondrá al club navarro un ingreso de 45 millones de pesetas, además de los beneficios derivados de las taquillas y publicidad estática.

**Ochotorena detuvo un penalty, pero no el segundo**

COMENTARIO

Osasuna y Valencia disputaron un encuentro en el que los dos equipos se jugaban gran parte de sus aspiraciones europeas y que terminó en empate, tras igualar el equipo valencianista los dos goles marcados por los locales en la primera mitad.

Osasuna sometió desde los primeros minutos a un fuerte marcaje a Toni y a Penev, a cargo de De Luis y Castañeda, respectivamente. Mientras que el primero anuló totalmente a su rival, el búlgaro trajo en jaque a su marcador y fue un peligro constante para el portero Unanua.

Los navarros, sin embargo, controlaron a los valencianos furante toda la primera parte, y el gol conseguido en el minuto 22 serenó lo suficiente el juego local como para concebir esperanzas ante el marcador final.

En la segunda parte el partido dio un giro total ya que Osasuna cometió el grave error de salir al campo muy rezagado, para proteger la ventaja alcanzada, y concedió al Valencia un terreno que supo aprovechar, en el minuto 60; con el 2-1.

A partir de ese momento, Osasuna intentó adelantar sus líneas para sacudirse la presión valenciana, pero los locales no supieron recuperar el excelente tono ofensivo de la primera parte. Así, en el minuto 77, Fernando establecía la igualada a dos, lo que dio pie a Zabalza para sustituir a Castañeda por Berástegui.

## Ante un peleón Tenerife

# El R. Vallecano consiguió su primera victoria del año

RAYO VALLECANO, 1; TENERIFE, 0

Rayo Vallecano: Férez; Juanito (Oscar Vivanco, m. 62), Ibarrondo, Drizic, Juan Díaz; Zapatera, Mejías, Berg, Rodri; Botella (Sánchez Candil, m. 87) y Sabas.

Tenerife: Zeoli; Isidro, Francis, Hierro, Revert; Guina (Víctor, m. 64), Salmerón (Felipe, m. 46), Luis Delgado, Toño; Rommel Fernández y Quique Estebaranz.

GOL

1-0. Minuto 41: Sabas recorta a dos defensas tinerfeños y centra al segundo palo, donde está Rodri solo, que se lanza en plancha y el balón entra por la derecha de Zeoli.

ARBITRO

Pajares Paz (Colegio Extremeño). Mostró tarjeta amarilla a Ibarrondo, por el Rayo, y a Salmerón, Francis y Luis Delgado, por el Tenerife.

INCIDENCIAS

Partido disputado en el Nuevo Estadio de Vallecas, ante unos 10.000 espectadores. Terreno de juego muy irregular. Pedro García, presidente rayista, entre abucheos y pitos del público hacia su persona, entregó la insignia de oro del club a Julián Antón Martín, por sus 50 años al servicio de la entidad, que hizo el saque de honor del encuentro.

COMENTARIO

El Rayo Vallecano consiguió ante el Tenerife su primera victoria este año, en un encuentro tenso y emocionante que bien pudiera haber deparado un resultado distinto, ya que el conjunto canario tuvo muchas y buenas ocasiones para llevarse el triunfo, que le hubiera dado un respiro en su intento de situarse en la zona tranquila de la tabla.

## Con victoria mínima del Oviedo

# Mediocre partido de los rivales asturianos

OVIEDO, 1; GIJON, 0

Oviedo: Zubeldia; Gaspar, Gorriarán, Zúñiga, Sañudo; Rivas, Berto, Viñals, Elcacho; Hicks (Juan Alberto, m. 69) y Sarriugarte (José, m. 85).

Gijón: Ablanedo II; Tati, Luis Sierra (Oscar, m. 64), Abelardo, Jiménez; Alcázar, Jaime (Villa, m. 66), Joaquín; Narciso, Emilio y Manjarín.

GOL

1-0. Minuto 51: Hicks culmina una jugada de Sarriugarte quien tras una pugna con Jiménez, lleva el balón hasta su compañero Hicks para que éste marque.

ARBITRO

Soriano Aladrén, del Colegio Madrileño. Mostró tarjeta amarilla a Rivas, en el minuto 25; por una dura entrada a Narciso.

INCIDENCIAS

Un total de 20.012 personas, que dejaron en taquilla 23.447.000 pesetas, presenciaron el encuentro en el estadio Carlos Tartiere. El partido comenzó con 10 minutos de retraso debido a una pequeña carga policial en el fondo donde se encontraban los ultras del Real Oviedo.

COMENTARIO

El Real Oviedo derrotó a su eterno rival regional, el Spórting de Gijón, en un encuentro mediocre al que únicamente salvó la emoción propia de un "derby".

Si bien la victoria correspondió a los locales, que aprovecharon una de sus contadas oportunidades, el partido pudo haber acabado con empate a cero goles. El Oviedo recordó su anterior actuación en el Tartiere cuando fue derrotado ampliamente por el Logroñés, pero la diferencia estuvo en que el rival de ahora no era tan peligroso como el conjunto riojano.

El Spórting fracasó en el centro del campo, donde Joaquín y Alcázar, lejos de su mejor momento, apenas lograron contactar con los delanteros. Manjarín y Emilio, en los minutos 16 y 30, respectivamente, gozaron de dos ocasiones claras de gol para adelantar a los gijoneses.

M.C.D.2022

# -PRIMERA DIVISION-

### Ante un Logroñés con sólo nueve jugadores en la segunda parte

## Difícil triunfo del Mallorca

MALLORCA, 3;
LOGROÑÉS, 1

Mallorca: Ezaki; Serer, Vulic, Fradera, García Cortés (Vidal, m. 46); Parra, Salas, Nadal, Caldentey; Kurdov (Guillermo, m. 79) y Alvaro.

Logroñés: Islas; Cristóbal, Salva, Herrero, López Pérez; Martín, Pedro, Rosagro, Marcos; Alzamendi (Sánchez Lorenzo, m. 46) y Sarabia (Maqueda, m. 46).

GOLES

1-0. Minuto 35: Nadal tras fallo defensivo del Logroñés. 1-1. Minuto 39: Alzamendi a pase de Sarabia. 2-1. Minuto 70: Kurdov a centro de Alvaro. 3-1. Minuto 91: Guillermo culmina un contraataque del Mallorca.

ARBITRO

Yuste González (Extremeño). Mostró cartulinas amarillas a Alzamendi y expulsó por roja directa en el minuto 40 a Marcos por propinar una patada sin balón a Parra, y a Salva en el minuto 46 por doble amonestación.

Unos 12.000 espectadores en el Luis Sitjar.

COMENTARIO

El Real Mallorca supo aprovechar la inferioridad numérica del Logroñés, que jugó todo el segundo tiempo con 9 jugadores, para obtener una victoria que le deja a un paso de la permanencia matemática en Primera División.

Con todos sus efectivos, los visitantes demostraron que eran peligrosos y así lo avisaron en el minuto 2, cuando Herrero estrelló un balón en el travesaño tras un saque directo ejecutado desde más de 35 metros.

Aparte de esta acción, el equipo riojano dominó sin problemas durante todo el primer tiempo y aunque el Mallorca logró el primer gol, sus rivales respondieron con un buen juego y empataron seguidamente.

El partido estaba muy nivelado cuando se registraron las expulsiones consecutivas de Marcos y Salva.

En la segunda parte, el técnico riojano dio entrada a Sánchez Lorenzo y Maqueda por Sarabia y Alzamendi, con la intención de reforzar su defensa y mantener el empate a uno que hasta entonces señalaba el marcador.

El equipo balear tardó 25 minutos en romper la paridad en el resultado y lo hizo por mediación del búlgaro Kurdov, uno de sus jugadores más cuestionados por la afición.

### En un partido de centrocampismo

## Castellón y At. Madrid, a cero

CASTELLON, 0;
AT. MADRID, 0

Castellón: Emilio; Ximet, Manchado, Alfredo (Bonhoff, m. 33), Víctor (Alejandro, m. 67); Fernández, Ayúcar, José; Peletti, Cabrera y Raúl.

At. Madrid: Abel; Tomás, Donato, Ferreira, Juan Carlos; Pizo Gómez, Abadía (Alfredo, m. 68), Marina, Orejuela; Baltazar y Manolo.

ARBITRO

Taboada Soto, del Colegio Gallego.

Partido disputado en el estadio Castalia, ante más de 10.000 espectadores, que dejaron en taquilla 7 millones de pesetas.

Castellón y Atlético de Madrid empataron sin goles en un encuentro dominado por el centrocampismo, con escasas ocasiones de gol y en el que el equipo madrileño, pese al debut en el banquillo del entrenador Joaquín Peiró, no ofreció síntoma alguno de recuperación ante un Castellón que le pudo ganar el encuentro en sus minutos finales.

El empate puede considerarse como bueno para ambos equipos ya que refleja las carencias exhibidas por los dos contendientes, aunque el Castellón se mostró muy voluntarioso en ataque tanto en los minutos iniciales como en los finales del encuentro.

En la primera mitad, el centrocampismo absoluto abrió únicamente dos lagunas a las oportunidades de gol, ambas claras, en remates de Abadía en el minuto 15 para el equipo visitante y de Fernández en el 21 para los locales.

En la segunda mitad, se animó algo más el partido, aunque más por la incertidumbre del resultado que por el fútbol desarrollado.

UNA VEZ MAS FORD LE DA MAS

Resta
150.000 PTS.
y te llevas uno

Con o sin coche usado

Este mes puedes ahorrarte hasta 150.000 Pts. al comprar tu Ford Orion.

150.000 Pts. reales, aunque no tengas coche usado que entregar.

Aprovecha esta oportunidad. Acércate a tu Concesionario Ford.

Oferta válida durante este mes y para unidades en stock.

**Existe una oferta equivalente para comprar tu Ford Escort.**

Ford

PALENCIA
AUTOPALSA
Ctra. de Valladolid, Km. 4,500

M.C.D.2022

# PRIMERA DIVISION

Los locales empataron en el último minuto

## El Sevilla se llevó un punto de Bilbao

ATH. BILBAO, 1
SEVILLA, 1

Ath. Bilbao: Biurrun; Lacabeg, Andrinúa, Alkorta, Aguirretxu (m. 46, Argote), Estíbariz, Salinas, Lizarralde, Loren, Uralde y Mendiguren (m. 60, Garitano).

Sevilla: Dassaev; Herrero, Nando, Martagón, Jiménez, Rafa Paz, Salguero, Bengoechea (m. 71, De la Fuente), Zúñiga, Carvajal y Polster.

Goles:

0-1. M. 26: Polster transforma un penalty cometido por Alkorta sobre él mismo.

1-1. M. 90: Loren recibe de Estíbariz dentro del área, chuta y el balón, tras rozar en un defensa, entra a gol.

Arbitro: Díaz Vega (asturiano). Mostró la tarjeta amarilla al entrenador local Rojo, a sus jugadores Alkorta, Salinas, Loren y Uralde y a los visitantes Herrero, Jiménez y Nando.

Unos 35.000 espectadores en San Mamés. Partido declarado como medio día de ayuda al club. El público increpó repetidamente al colegiado a quien despidió con una fuerte pitada.

**Loren salvó un punto al Ath. Bilbao en el último minuto**

Comentario:

Un gol de Loren marcado al borde del tiempo reglamentario igualó el partido que enfrentó al Athlétic de Bilbao y Sevilla cuando los dos puntos parecían adjudicados a los visitantes.

El conjunto andaluz logró adelantarse en el marcador en el minuto 26 al transformar en gol Polster un penalty que cometió Alkorta y cuya señalización fue muy protestada por jugadores y aficionados locales.

Los de Cantatore, muy bien situados sobre el terreno del juego y dominadores del centro del campo, parcela en la que el Athlétic apenas disponía de efectivos, ejercieron tras el 0-1 un perfecto control del juego que ahogó la iniciativa local.

El equipo vasco era incapaz de superar a su rival y sus intentos por acercarse a un inspirado Dassaev eran infructuosos por sus propias limitaciones y por la efectiva actuación de una defensa sevillista sin fisuras.

Poco varió en la segunda parte, salvo que el Sevilla empleó todas sus fuerzas en impedir maniobrar a su rival y que el Athlétic iba perdiendo acierto en sus acciones a medida que transcurrían los minutos.

Los andaluces, manifiestamente superiores en todas las líneas a los bilbaínos, controlaron el partido sin excesivas dificultades ante un contrario que se limitaba a bombear balones sin ninguna fortuna. Un duro disparo de Garitano al saque de una falta despejado a córner por Dassaev en el minuto 65 fue la única ocasión de los de Rojo.

El Athlétic no cejó en el empeño de al menos lograr un empate y obtuvo su recompensa en el minuto 90 al empalmar Loren el balón que recibió de Estíbariz dentro del área ante la desesperación de los sevillistas que practicaron el mejor fútbol en el césped de San Mamés.

En un partido aburrido

## El Zaragoza goleó al Málaga en el último cuarto de hora

ZARAGOZA, 3

MALAGA, 0

Zaragoza: Chilavert; Villanova (Belsúe, m. 52), Pablo, Juliá, Tejero (Salillas, m. 60), Juanito, Pardeza, Vizcaíno, Higuera, Sirakov y Villarroya.

Málaga: Ignacio; Chano, Clemente, Ruiz, Gil (Angelo, m. 78), Jaime, Matosas, Gallego González (Paquito, m. 59), Toledano, Azuaga y Villa.

GOLES:

1-0. M. 75: Pardeza, de cabeza.

2-0. M. 83: Jugada personal de Higuera desde fuera del área.

3-0. M. 90: Pardeza, de tiro raso.

Arbitro: Ansuategui Roca, del colegio valenciano. Tarjetas amarillas a Pablo, Juliá, Sirakov, Gallego González y Toledano, y roja directa a Chano.

Floja entrada en La Romareda.

**Pardeza marcó el primero y el último gol del Zaragoza**

Comentario:

El Real Zaragoza resolvió el partido con una goleada imprevisible en los últimos 15 minutos de juego, tras un partido aburrido y sin emoción en el que faltaron jugadas de ataque.

La primera parte se jugó prácticamente en el centro del campo y de poder a poder, sin que ninguno de los dos contendientes llegara a provocar jugadas de peligro en el área rival.

En los últimos minutos los maños se lanzaron a la desesperada en busca del gol, pero no tuvieron las ideas muy claras en ataque.

Tras el descanso, el encuentro se reanudó con la misma tónica.

No obstante, los locales, que habían estirado algo sus líneas, llegaban con más facilidad al área rival, provocando algunas jugadas de peligro que fueron resueltas por el guardameta malagueño, Ignacio, aunque también colaboró la falta de puntería de los maños.

Fue a raíz del primer gol, marcado por Pardeza tras un saque de falta de Villarroya en el minuto 75, cuando el encuentro comenzó a ganar emoción. Los "blanquillos", acompañados por la suerte, volvieron 8 minutos más tarde a convertir en tanto una jugada personal de Higuera desde fuera del área.

Garantía Nissan Bluebird.
3+3+6
años garantía total o 100.000 Km. — años garantía en pintura — años garantía anticorrosión
NISSAN

P.V.P. recomendado 1.660.000
IVA incluido, transporte aparte
CONCESIONARIO OFICIAL
DISTRIBUIDORES AGRICOLAS S.A.
Avda. de Cuba, 59 - Apartado, 623
Tfnos. 724935 - 724936
PALENCIA

CIRO S.A.
EMPRESA LIDER EN EL MERCADO NACIONAL DE CALENDARIOS, OBJETOS PUBLICITARIOS Y REGALOS DE EMPRESA, precisa:
REPRESENTANTE
para: PALENCIA
(Capital y provincia)
Se requiere:
- Persona muy bien relacionada.
- Responsable y con iniciativa.
Se ofrece:
- Empresa seria y solvente.
- Altas comisiones.
- Muestrario completo y de máxima novedad.
- Contrato mercantil.
Interesados dirigirse a: CIRO, S.A.
c/ Evaristo Arnús, 40, 08014 BARCELONA
Telf. (93) 490.01.26

AUTOPALSA
Concesionario Oficial Ford
POR AMPLIACION DE PLANTILLA
necesita
- MECANICOS
- CHAPISTAS
- PINTORES DE AUTOMOVILES
SE REQUIERE:
- Categoría profesional Oficial de 1ª.
- Servicio militar cumplido.
- Experiencia en la profesión.
SE OFRECE:
- Retribución en salario más incentivos por facturación.
- Reserva absoluta a colocados.
Interesados dirigirse por escrito o telefónicamente a:
AUTOPALSA, Ctra. Valladolid, Km. 4'5
Teléfono 77 60 36
Ref.: Servicio Técnico

M.C.D.2022

0-0 en La Arboleda

# JUSTO EMPATE DE PUNTOS ENTRE ALMAZAN Y PALENCIA

## El equipo morado acusó las ausencias de Martín y Molinero en un encuentro con escasas ocasiones de gol

**ALMAZAN, 0**
**PALENCIA, 0**

El encuentro que enfrentó al Almazán y al Palencia finalizó con empate a cero goles y por tanto con reparto de puntos, un resultado justo a tenor de los méritos de uno y otro equipo.

Se disputó en el campo de "La Arboleda", que presentaba una entrada mucho más numerosa de lo habitual, dejando los aficionados en taquilla alrededor de 200.000 pesetas de recaudación. El terreno de juego se encontraba algo duro.

Alineaciones.

ALMAZAN: Bilbao, Aragonés, Mateo, Juan Carlos, Pepe Plaza, Celes, Pardo, Molina, Alfredo, Oscar y Satur.

PALENCIA: Tapia, Fran, Fernando, Pedro-Alberto, Cano, Lolo, Uco, Tovar, Mauro, Paco y Geli. En el minuto 60 Carlos-Abel sustituyó a Paco, que se retiró cojeando (había recibido un fuerte golpe en una pierna), y Gangoso salió por Uco en el 75.

Arbitro.

Dirigió el encuentro el colegiado burgalés señor Martínez Barrios, auxiliado por Santamaría Izquierdo e Izquierdo Santamaría. Su actuación puede calificarse simplemente de discreta. Mostró una única cartulina amarilla, al local Molina, por una fuerte entrada a Uco. No obstante dejó sin castigar varias acciones más merecedoras sin duda de tarjeta, por ambos bandos. Los jugadores locales le pidieron en dos ocasiones penalty por manos en el área palentina, en sendas melés, aunque hay que decir que desde las gradas no se apreciaron.

El Palencia botó dos córners, ambos en la primera mitad y el Almazán cinco, uno en el primer período y los cuatro restantes en el segundo.

Comentario.

El reparto de puntos se puede considerar justo, pues ninguno de los equipos mereció la victoria. El partido fue aburrido para los espectadores y se caracterizó por un juego rápido y de continuo peloteo en uno y otro campo, con balones largos buscando los huecos. No obstante las defensas se impusieron con cierta facilidad a las líneas de ataque, sin dejarles acercarse con peligro a las porterías.

Ambos equipos empataron en todo, lo que es un fiel reflejo de lo sucedido sobre el terreno de juego de "La Arboleda". Sin duda los palentinos notaron en sus filas la falta de hombres como Molinero y Martín y en las filas locales ocurrió otro tanto de lo mismo con Abilio.

En la primera mitad el Palencia jugó mejor que su rival y presionó más, triangulando bien sus ataques, pero sin mordiente en sus puntas. Pudo haber conseguido algo positivo en alguna jugada de estrategia y a balón parado. Así en dos ocasiones y tras el saque de sendas faltas le llegó el balón a Mauro en perfectas condiciones para el remate, pero tras desmarcarse bien cabeceó fuera. Otro tanto de lo mismo le ocurrió a los chicos del palentino "Guti", en jugadas protagonizadas por Juan Carlos y Pardo, así como otra registrada nada más iniciarse el encuentro, en la que Satur se "durmió" con el balón y cuando lo tenía todo a su favor para marcar se entretuvo demasiado dando tiempo a reaccionar a los defensas palentinos, que se le echaron encima y abortaron el peligro. Estas se puede decir que fueron las únicas oportunidades de peligro que se produjeron a lo largo de los noventa minutos de juego, caracterizados como hemos dicho anteriormente por un continuo peloteo y con las defensas imponiéndose y mandando en todo momento.

**Paco tuvo que retirarse lesionado**

En la segunda mitad el Palencia pasó de dominador a dominado. Tras los primeros quince minutos en que ha mantenido su ritmo de juego, decidió replegarse y pareció conformarse con el resultado que campeaba en el marcador. Esto fue aprovechado por los sorianos para presionar más y Oscar estuvo a punto de conseguir abrir el marcador de cabeza. Precisamente el mister palentino Mariano García sacó a Gangoso para que le cubriera, ya que los balones por alto les estaba rematando casi sin oposición de la defensa morada, dada su altura y fortaleza física.

La afición adnamantina comentaba al final del partido que les había gustado mucho más el equipo morado que jugó la pasada temporada en "La Arboleda", a pesar de que en aquella ocasión salió derrotado. Entonces se mostró como un equipo más conjuntado y practicando mucho mejor fútbol. Hoy tan solo destacó su línea defensiva.

ROVER SERIE 800

COCHE SUPERIOR. OPORTUNIDAD SUPERIOR.

AHORA 4.662.000 Ptas.
Incluido IVA y transporte

Versiones 2.7

VERSION 5 PUERTAS
4.407.000 ptas.
Incluido IVA y transporte

"Sólo válido para unidades disponibles en stock"

ROVER CREDIT

**Equipamiento de Serie:** Aire acondicionado, ABS, llantas de aleación, dirección asistida progresiva, ordenador de viaje, check control, regulación eléctrica asiento conductor, inserciones de madera de nogal, techo eléctrico y alarma anti-robo, cierre centralizado con mando a distancia, elevalunas eléctricos delanteros y traseros, motor 2.7 inyección secuencial programada, 177 CV, 6 cilindros en V, 24 válvulas. En versión 4 puertas: Tapicería de cuero. En versión 5 puertas: Amortiguadores de gas, spoiler trasero, llantas de aleación ligera.

ROVER SERIE 800

ROVER

Concesionario Oficial: **PALENCIA. PAL MOTOR, S.A.** Portillo de Doña María, 2. Tel. 75 16 20.
Y su Red de Agentes en toda la provincia.

M.C.D.2022

# PASILLOS Y VESTUARIOS DE ALMAZAN

## *LAS OPINIONES DE MARIANO GARCIA Y GUTI*

Mariano García

C. M. S.

El Campeonato de España de Cross celebrado en Estella nos impidió presenciar el encuentro Almazán-C.F. Palencia cuya información nos ha facilitado nuestro colega "Soria Semanal". Para completarla, anoche contactábamos telefónicamente con los técnicos de ambos equipos.

MARIANO GARCIA: "Resultado justo"

El entrenador morado se mostraba feliz y contento con el positivo arrancado en campo del "cenizo" Almazán, aunque esa satisfacción se empañara al comunicarle el triunfo del líder en Briviesca.

**-Mister, ¿cómo ha sido el partido?**

-De cara al público, poco vistoso. Ambos contendientes realizaron marcajes muy férreos, especialmente en la línea medular, desluciéndose el espectáculo. El partido fue tremendamente disputado al desear los dos equipos el triunfo. El 0-0 final pienso que refleja exactamente lo acontecido. Nosotros, en efecto, dispusimos de 2-3 ocasiones en el primer periodo por mediación de Mauro y Paco, pero los sorianos también las tuvieron posteriormente.

**-¿Hubo conformismo?**

-Ni mucho menos. El dominio del Palencia fue total los 45 minutos iniciales gozando de esas jugadas de gol antes citadas...además del claro penalty sobre Paco que nos escamoteó el colegiado, aunque el Almazán reclamara otro posteriormente por posibles manos dentro del área de un defensa nuestro. Tras el descanso ellos llevaron la iniciativa espoleados por el público y sus ganas de vencernos nuevamente. Por eso, repito, el 0-0 hay que considerarlo justo.

**-¿El Almazán?**

-Al igual que hace dos años, cuando vine con el Palencia, lo ví muy motivado para vencernos. Por eso considero positivo tanto el punto como haber acabado con esa especie de bestia negra que representaba para nosotros.

**-El empate casi sabe a derrota con el triunfo del Valladolid Promesas**

-No esperaba que se registrara ese resultado y sin duda representa un pequeño contratiempo, aunque restan 11 jornadas muy difíciles para ambos equipos.

**-Lo peor: la lesión de Paco**

-Eso y no haber ganado dadas las circunstancias, pero el punto es bueno...al igual que no haber recibido una sola tarjeta. Por cierto, hablando de tarjetas debo decir que el local Molina mereció la expulsión en una terrorífica entrada a Uco.

GUTI: "Merecimos el triunfo..."

El palentino José Luis Gutiérrez, técnico soriano, vio de forma diferente el encuentro...

-Se caracterizó, efectivamente, por los férreos marcajes, pero el Almazán puso más ganas y decisión que el rival controlando por completo la situación tras el descanso. Con oportunidades claras para haber sentenciado el resultado.

**-El 0-0, ¿justo?**

-No. Merecimos el triunfo. Como mínimo por 1-0. Pero el fútbol es así y no siempre gana el que más meritos hace.

**-¿El Palencia?**

-Confiaba que arriesgaría más en ataque. La lesión de Paco, dando entrada a Carlos-Abel, y la sustitución posterior de Uco por Gangoso hizo al equipo conservador y conformista. Apenas dispuso de ocasiopnes si exceptuamos dos remates de cabeza desviados de Mauro tras jugadas a balón parado. Demasiado poco teniendo en cuenta que el líder podía ganar, como así ha sido, en Briviesca.

**-Al menos los morados terminaron con la negativa leyenda de La Arboleda**

-Se encontraron con un rival que tampoco hizo demasiado, aunque sí más que ellos. El Palencia se plantó bien en el campo en el primer tiempo practicando un fútbol-control...pero sin efectividad. Lo mejor del encuentro fue la deportividad, tanto dentro como fuera del campo. Con la Peña Los Coreanos dando una lección a la hora de animar a sus colores.

José Luis Gutiérrez «Guti»

# La selección castellano-leonesa, campeona europea de cross cadete

## Con tres palentinas en sus filas

Marta Domínguez Azpeleta

La selección castellano-leonesa, representante de España, se proclamó campeona de Europa de cross cadete obteniendo asimismo la tercera plaza a nivel mundial.

Esta competición se disputó el domingo en la localidad francesa de Fontainebleau integrando el combinado hispano tres palentinas: las ventabañenses Nuria y Marta Domínguez Azpeleta y Ana María García, ésta del Club San Antonio.

Marta fue décimo tercera y Nuria vigésimo novena.

# PRIMERA REGIONAL

## JORNADA CASERA

*RESULTADOS*

| | |
|---|---|
| Alar-Cervera | 3-0 |
| Dueñas-Barruelo | 4-0 |
| Becerril-Villamuriel | 1-0 |
| Baltanás-Monzón | 4-1 |
| Boadilla-Melgar | 0-1 |
| Cristo At.-Saldaña | 2-1 |
| Palencia-Castilla Dueñas | 4-0 |
| Torquemada-Paredes | 1-1 |

### CLASIFICACION

| | J. | G. | E. | P. | F. | C. | Ptos. |
|---|---|---|---|---|---|---|---|
| 1.—Palencia | 19 | 13 | 4 | 2 | 53 | 16 | 30+10 |
| 2.—Torquemada | 21 | 13 | 4 | 4 | 51 | 18 | 30+10 |
| 3.—Dueñas | 21 | 12 | 4 | 5 | 48 | 24 | 28+ 6 |
| 4.—Saldaña | 21 | 10 | 6 | 5 | 43 | 22 | 26+ 6 |
| 5.—Cristo At. | 20 | 10 | 6 | 4 | 40 | 19 | 26+ 8 |
| 6.—Paredes | 20 | 9 | 7 | 4 | 44 | 26 | 25+ 7 |
| 7.—Becerril | 20 | 11 | 2 | 7 | 40 | 33 | 24+ 4 |
| 8.—Cervera | 20 | 8 | 7 | 5 | 38 | 34 | 23+ 3 |
| 9.—Villamuriel | 21 | 8 | 6 | 7 | 41 | 35 | 22 |
| 10.—Alar | 21 | 8 | 5 | 8 | 40 | 32 | 21– 1 |
| 11.—Baltanás | 20 | 9 | 3 | 8 | 37 | 40 | 21– 1 |
| 12.—Barruelo | 19 | 7 | 3 | 9 | 37 | 45 | 17– 3 |
| 13.—Castilla Dueñas | 21 | 5 | 2 | 14 | 38 | 53 | 12– 8 |
| 14.—Melgar | 21 | 3 | 2 | 16 | 26 | 81 | 8–12 |
| 15.—Boadilla | 20 | 1 | 5 | 14 | 13 | 56 | 7–13 |
| 15.—Monzón | 20 | 3 | 0 | 18 | 16 | 71 | 6–16 |

PARTIDOS PARA LA PROXIMA JORNADA

Barruelo-Cervera
Villamuriel-Dueñas
Monzón-Becerril
Melgar-Baltanás
Saldaña-Boadilla
Castilla Dueñas-Cristo At.
Paredes-Palencia
Torquemada-Alar

M.C.D.2022

# ¡AHORRATE PROBLEMAS!

# ¡POR SOLO 695.000 PTAS.!

Con el MARBELLA... te vas a ahorrar un montón de problemas.

Un coche ágil, con gran capacidad, bajo consumo, poco mantenimiento y ningún problema.

Todo soluciones:

• Interior totalmente renovado • Sistema de frenos cruzados • Suspensión BTN.

MARBELLA: el coche que más le va a tu forma de vida.

Y este mes puedes comprártelo por sólo 695.000 ptas.* Porque te ahorras en toda la gama

**100.000 PTAS.**

Ven a tu Concesionario SEAT y... ¡Ahórrate problemas!

*(*) Versión Special.*
*Oferta válida para todos los vehículos de la gama en stock.*

**SEAT. EN LOS 90, MAS.**

SEAT
Grupo Volkswagen

© T.M.

SEAT, Patrocinador y Coche Oficial Barcelona '92

*Infórmate en:*

**COLLADO BARNECILLA, S. A.**
Ctra. de Madrid, s/n.
PALENCIA


M.C.D.2022

**Estela Estévez animó la carrera femenina; Javier Alario estuvo con el grupo de cabeza en los primeros compases** FOTO LUIS

Angelines Rodríguez, décimo segunda y subcampeona promesa, no estará en el mundial

# ANA ISABEL ALONSO Y MARTIN FIZ, CAMPEONES DE ESPAÑA DE CROSS

*- Javier Alario, que fue noveno en Estella, tiene difícil su participación en el campeonato del mundo de Aix-les-Bains*
*- Cándido Alario y Angel Gómez se retiraron; Villameriel y Prieto entraron el 39 y el 49*

**(De nuestro enviado especial, Carlos M. SANTOYO).-**

La palentina Ana-Isabel Alonso y el alavés Martín Fiz se proclamaron brillantes campeones nacionales absolutos de cross el pasado domingo en Estella. En categoría junior los títulos fueron para María Isabel Martínez y Javier Caballero y en promesas para Julia Vaquero y Mariano Castro.

## MALA ORGANIZACION, PEOR CIRCUITO

La organización de este LXXII Campeonato de España de Campo a Través fue un auténtico desastre. Y no digamos nada el circuito elegido para la celebración de la prueba que, además de duro, contaba con infinidad de piedras que dificultaron notablemente las evoluciones de unos atletas molestos por ese motivo. Porque resulta curioso que la Federación Española sólo atienda a intereses económicos a la hora de elegir la localidad sede de esta competición sin tener en cuenta siquiera que lo realmente importante es que reúna unas condiciones similares a las del próximo mundial.

En esta ocasión, la manida frase de rompepiernas a punto estuvo de convertirse en realidad en el amplio sentido de la palabra sufriendo algunos participantes las secuelas del impresentable piso. Uno de ellos, Cándido Alario que partía con molestias en los tobillos y al que el seco terreno navarro acabó retirando de la competición.

Por lo demás, retraso considerable en la entrega de clasificaciones, absoluta falta de conocimientos del encargado de informar por la megafonía y un largo etcétera de fallos en cadena. Con mención especial al abandono de los atletas a la hora de realizar sus calentamientos al no delimitarse una zona para ello y tener que sortear constantemente personas en su preparación.

Lo mejor sin duda, la masiva asistencia de público calculándose en 8.000 el número de espectadores a pesar de la retransmisión en directo por TVE. Y es que la mañana invitaba a acercarse a Estella, localidad en la que también estuvo el presidente del Gobierno de Navarra, Gabriel Urralburu. Este, junto a la alcaldesa de la villa organizadora y el presidente de la Federación Española de Atletismo, José Luis Odriozola, se encargarían de la entrega de trofeos.

## NUEVO TITULO PARA ANA

La prueba más importante para la representación palentina era sin duda la senior femenina al partir como candidata al título, por sexto año, Ana Isabel Alonso. Y la verdad fue que la atleta de Villaherreros hizo vibrar a los paisanos que se acercaron a Estella.

Como se esperaba, Estela Estévez salió tirando desde el primer momento. Ana sabía, como su directa rival Julia Vaquero, que actuaría así y no la concedieron en principio demasiada importancia esperando que pagara la suicida táctica. Junto a éstas, en el grupo de cabeza, también se encontraba inicialmente Angelines Rodríguez, lo que sin duda animaba al optimismo.

Sin embargo, a medida transcurría la carrera Estela Estévez se mostraba más fuerte abriendo un hueco que llegó a ser superior a los 100 metros en el ecuador de la misma mientras Angelines, que no aguantaba ese fortísimo ritmo impuesto en cabeza, se descolgaba junto a otras compañeras.

Al paso por los 3.000 metros la distancia se mantenía, con Ana tirando de ese pequeño grupo en el que seguía figurando Julia Vaquero. La palentina, con una fortaleza e inteligencia extraordinaria, daría la estocada definitiva 800 metros después adelantando como un cohete a Estela Estévez. Y aunque ésta no acusaría en exceso el hundimiento que cabía esperar tras su arriesgado planteamiento de la prueba, lo cierto fue que Ana, para no variar, cruzó la línea de meta a lo campeona. O, lo que es lo mismo, en solitario y aventajando notablemente a sus contrarias. Todo ello en una carrera espectacular que, a priori, se puso cuesta arriba con el desaforado ataque de Estela Estévez. Pero Ana es mucha Ana. !Lástima que Angelines no lograra su meta para redondear la mañana! Esta no obstante es joven y no debe desanimarse.

La clasificación, tras 5.600 metros de recorrido:

**1ª Ana Isabel Alonso. 16.35. Campeona senior.**

2ª Estela Estévez. 16.46
3º Julia Vaquero. 16.59. Campeona promesa.
4ª Cristina Agustí. 17.03
5ª Carmen Brunet. 17.04.
6ª Cristina Nogué. 17.09.
7ª Gema Gómez. 17.16
8ª Roser Pares. 17.22
9ª Mª Luisa Irízar. 17.23
10ªSoledad Castro. 17.28
...

**12ª Angelines Rodríguez. 17.37. Subcampeona promesa.**
**92º Mari Cruz Tomé. Treinta en categoría promesa.**

Por Federaciones Territoriales: 1ª Cataluña, 118 puntos; 3ª Madrid (con las palentinas), 251; 5ª Castilla y León, 325.

Las cuatro primeras han obtenido plaza directa para el mundial. Los otros dos puestos están por decidir siendo Loli Rizo una de las candidatas.

## MARTIN FIZ, LA SORPRESA

En categoría absoluta masculina, el alavés Martín Fiz protagonizó la gran sorpresa imponiéndose a sus directos rivales Antonio Prieto y Alejandro Gómez. Y es que su triunfo, cuando a principio de temporada se encontraba en plena forma, además de servir para valorar su trabajo a lo largo del año cuestiona en parte el estado del resto de atletas de élite de los que se esperaba mucho más después de su irregular temporada.

Los 2.000 primeros metros se afrontaron en grupo destacando entre los más ofensivos el palentino Javier Alario, junto a Serrano, Esparcia, Abel Antón, Adán. Albentosa, García, Prieto, Gómez y Fiz. Es decir, los candidatos a integrar la selección española para Francia. Cándido Alario se retiraba sobre los 5.000 metros y Angel Gómez Maeso hacía lo propio poco después, mientras los otros palentinos, Paco Villameriel y Luis Francisco Prieto, hacían su carrera con posiciones retrasadas que poco a poco irían remontando.

Al paso por los 6.800 metros la carrera se rompería definitivamente con el tirón de Martín Fiz, Alejandro Gómez y Antonio Prieto seguidos de un leonés, José Manuel García, que pronto se rezagaría haciendo de puente con otro grupo de cuatro hombres integrado por Esparcia, Carlos Adán, Vicente Polo y Antonio Serrano, en esos momentos delante de Juan Crespo, Javier San Martín y el propio Javier Alario, entre otros.

La atención se centraría por tanto en ese trío de lujo que comandaba la prueba, aunque la nuestra era diferente: Javier Alario. Un Javier Alario que parecía hundirse en la décimo tercera plaza, pero que reaccionaría brillantemente a partir de los 8.000 metros remontando paulatinamente puestos hasta terminar en una excelente novena posición ...aunque mucho nos tememos que insuficiente de cara a su ob-

*(Continúa en la página siguiente)*

**Martín Fiz y Ana Isabel Alonso cruzaron destacados la línea de meta** FOTO LUIS

M.C.D.2022

# Campeonato de España de Cross, en Estella

*(Viene de la página anterior)*

jetivo de acudir al mundial de Aix-les-Bains.

En cuanto a los aspirantes al título, a falta de poco más de un kilómetro Gómez y Fiz forzarían el ritmo deshaciéndose del segoviano Prieto y protagonizando un mano a mano muy vistoso en el que el alavés, espoleado por numerosos aficionados de su tierra (a su término se pasearía con la bandera de Euskadi por el circuito), asestaba el golpe definitivo en los 700 metros finales cruzando destacado la línea de meta por delante del campeón de España del año anterior.

La clasificación, tras los teóricos (las distancias anunciadas fueron menos que las reales 11.850 metros de recorrido, quedó así:

1º Martín Fiz. 31.02
2º Alejandro Gómez. 31.12
3º Antonio Prieto. 31. 18
4º José Manuel García. 31.27
5º Constantino Esparcia. 31.29
6º Abel Antón. 31.33
7º Vicente Polo. 31.34
8º Carlos Adán. 31.36

**9º Javier Alario. 31.41**

10ºJuan Antonio Crespo. 31.43

12ºAntonio Serrano. 31.55

13ºJavier San Martín. 31.57
14ºAntonio Pérez. 32.00
15ºJosé Manuel Albentosa. 32.01.

...

**39ºPaco Villameriel**
**49ºLuis Francisco Prieto**

Por Federaciones Territoriales: 1º Castilla La Mancha, 184 puntos; 2º Madrid, 441; 3º Cataluña, 494.

A nivel individual, los cinco primeros han obtenido plaza directa para el mundial. Los tres restantes los decidirá el seleccionador, Alfonso Ortega, en las próximas horas.

JUNIORS

Finalmente, significar que en categoría junior masculino, sobre 7.900 metros, el dominio catalán fue total con triunfo para Javier Caballero, seguido de Luis Suárez, Francisco Javier Munuera, Elisardo de la Torre y Francisco Javier Cortés. Por Federaciones: 1º Cataluña, 60 puntos; 3ª Castilla y León, 135.

En junior femenino: 1ª Maria Isabel Martínez; 2ª Yolanda Vidal; 3ª Ana Isabel Jimeno; 4ª Rocío Rios; 5ª Maria Luisa Madera. La palentina Alicia Alonso (Puentecillas) se retiró.

**Ana Isabel Alonso, con familiares y amigos palentinos** FOTO LUIS

**Javier Alario, noveno; Angelines, «sólo» subcampeona promesa** FOTO LUIS

**Prieto y Gómez tirando de la carrera al principio** FOTO LUIS

FOTO LUIS

FOTO LUIS

FOTO LUIS

**Cándido Alario se retiró, Villameriel terminó el 39 y Luis Francisco Prieto, el 49**

M.C.D.2022

## En el Campeonato Nacional de Cross

# LAS OPINIONES DE LOS PROTAGONISTAS

**(De nuestro enviado especial, Carlos M. SANTOYO).-**

Al término del campeonato conversábamos con algunos de los protagonistas.

### ANA-ISABEL ALONSO: "Vi muy fuerte a Estela Estévez"

La más veterana de las atletas palentinas se mostraba muy satisfecha con ese sexto título nacional absoluto de cross que, además, era el cuarto consecutivo de su cuenta. Eso sí, reconocía que había sido un campeonato muy duro: *"Sabía que Estela Estévez saldría tirando, pero ha sido verdaderamente impresionante cómo lo ha hecho. En un momento de la prueba me aventajaba en más de 100 metros, lo que sin duda, en el circuito, parecía un abismo. Al principio, cuando se fue, decidí reservarme atrás esperando que pinchase, pero seguía fuerte optando tanto Julia Vaquero como yo por acelerar el ritmo al objeto de cazarla. Lo logré, pero Estela, aunque cruzase retrasada la línea de meta, me siguió con una gran entereza".*

A pesar de ese contratiempo, la palentina volvió a ganar holgadamente: *"No me gusta esperar a los últimos metros al no ser la rapidez mi mejor cualidad. Por eso suelo atacar mucho antes. Constituye asimismo una baza psicológica importante que me va bien. Cuando dí caza a Estela pude aguantar a su lado a la espera de ese sprint final, pero decidí continuar sola".*

El circuito, malo de solemnidad, tampoco gustó a la pupila de Santiago de la Parte: *"Era durísimo y no reunía unas condiciones óptimas, sobre todo teniendo en cuenta que en el mundial será de hierba y liso. Debí correr, dado su estado, con zapatillas de entrenamiento, pero utilicé las de clavos que pienso me perjudicaron".*

Ana Isabel Alonso, que no quería hacer cábalas en torno a su posible actuación en el mundial de Aix-les-Bains, se refería finalmente a su irregular comienzo de temporada...y a su compañera Angelines: *"Una enfermedad me impidió rendir a buen nivel al principio de temporada, además de ir dirigida la preparación al mes de marzo. Por fortuna me recuperé a tiempo para a base de entrenamientos adquirir la forma precisa. Algo parecido a lo que ha sucedido a Angelines, aunque a ésta le han faltado 15 días más de preparación para haber estado en cabeza. En los entrenamientos estábamos igualadísimas; ha acusado la falta de ritmo de la competición".*

### ANGELINES RODRIGUEZ: "Confiaba en mis posibilidades, pero..."

La cara de Angelines Rodríguez era todo un poema. Había logrado el subcampeonato nacional promesa y una honrosa duodécima plaza teniendo en cuenta su lesión del pasado año, pero quedaba apeada de la lista para el mundial: *"La verdad es que confiaba en clasificarme entre las cuatro-cinco primeras. Los últimos 15 días me habían salido unos entrenamientos fenomenales y era muy optimista. Sin embargo pasé un mal momento mediada la carrera y me descolgué. Luego mejoré, pero ya era imposible remontar tantos puestos. ¿Si me ha perjudicado el ataque inicial de Estela? Sabía que lo haría y aguanté la primera vuelta; lo malo vino poco después".*

La atleta palentina trataba de restar importancia a su ausencia en Aix-les-Bains el día 24: *"Soy muy joven como para hundirme moralmente por eso. Al contrario: esto me dará más ánimos para seguir adelante. Tampoco olvido que hace un mes estuve 15 días parada por una contractura en el cuadriceps y posterior descalcificación en el pie, lo que sin duda ha influido negativamente".*

Por último piropeó a Ana Isabel Alonso: *"Es muy lista y se ha aprovechado de la salida de Estela acusando su esfuerzo. Me alegro enormemente porque lo merecía después de esos comienzos flojos por su enfermedad. Ha vuelto a demostrar que sigue siendo la número 1. ¿Que ella dice que los entrenamientos que hacemos son similares? Siempre acabamos muy cerca la una de la otra, pero una cosa es entrenar y otra la competición de alto nivel".*

### JAVIER ALARIO: "No estoy contento..."

A pesar de ese excelente noveno puesto, Javier Alario no estaba contento: *"Me ha faltado decisión. Si al final he sprintado eso demuestra que antes tenía las suficentes fuerzas para haber corrido mejor. Al principio iba en cabeza y, en lugar de animarme, parece que me dio miedo estar tan bien. Me perjudicó ser tan reservón. No sé si iré al mundial; en caso negativo me dedicaré a la pista con la satisfacción, a pesar de todo, de seguir estando entre los nueve primeros de España cuando el nivel es cada vez mayor. ¿El circuito? Peligroso por las piedras sueltas más que perjudicial. Al menos a mí me vino bien".*

La victoria de Martín Fiz no sorprendió al atleta del Reebok: *"Ha hecho un carrerón, como esperaba. El sábado estuve en su casa y me comentó que se encontraba fenomenal. Y cuando está preparado en condiciones es imparable".*

### PACO VILLAMERIEL: "Carrera rápida y muy dura"

Aunque el cross no es lo suyo, Paco Villameriel cumplió con la difícil papeleta clasificándose en un honroso puesto 39: *"La carrera ha sido rápida y muy dura desde el principio. Los mejores atletas se jugaban muchísimo de cara al mundial y yo, evidentemente, no podía luchar con ellos. Por eso corrí a mi manera, de atrás a adelante, consiguiendo por retiradas y demás -menos que ningún año- ser segundo palentino y segundo catalán defendiendo las filas de esta Comunidad al pertenecer al Nike".* El atleta de Frómista centrará su atención a partir de ahora en el maraton: *"Ya estaba preparándome para esta especialidad, lo que sin duda me ha permitido ir remontando puestos. Y hubiera terminado por ese motivo más adelante de haber sido más larga la prueba. Mientras los demás acusaban cansancio yo me encontraba mejor".*

### ALFONSO ORTEGA: "Todavía no he decidido la lista para el mundial"

El responsable nacional de cross estaba satisfecho con el resultado del campeonato: *"Más o menos ha transcurrido como esperaba. Ya dije que no había favoritos. Martín Fiz se encontraba muy bien y manteniendo esa forma exhibida a lo largo de la temporada podía ganar. No ha sido por tanto una sorpresa...como tampoco que hubiese vencido Prieto o Alejandro Gómez. Lo mejor ha estribado en que los que les precedieron estuvieron cerca, lo que demuestra que puede hacerse un buen equipo para el mundial...aunque tendré que pensar bastante los integrantes de la lista".* A Alfonso Ortega le preguntamos por las posibilidades de Javier Alario, pero no se mojó: *"Los cinco primeros han obtenido plaza directa y Javier ha sido noveno. Para los cuatro puestos restantes hay mucha gente y debemos analizar no sólo este campeonato, sino también otras carreras de la temporada de cross. Luego facilitaré el correspondiente informe al presidente de la Federación y éste hará oficial la lista".* En cuanto a las chicas diría lo siguiente: *"La mayor sorpresa ha sido el gran papel de Cristina Agustí. El resto de favoritas han estado donde pensábamos, aunque Julia Vaquero quizás acusara la gripe de los últimos días que le impidió entrenar. Tampoco está claro quiénes acudirán al mundial pues hay que estudiar, por ejemplo, el caso de tu paisana Dolores Rizo".*

### SANTIAGO DE LA PARTE: "Satisfacción a medias"

El preparador de las atletas palentinos estaba satisfecho...a medias: *"Confiaba plenamente en Ana y ésta no se ha asustado cuando Estela adquirió una ventaja sustancial. La remontada posterior fue espectacular. ¿Angelines? Ha hecho lo que ha podido, aunque el objetivo estaba en que se clasificara entre las cuatro primeras para poder ir al mundial. Ha acusado la falta de competición, aunque no ha sido justo su puesto si tenemos en cuenta los fenomenales entrenamientos que venía realizando".* A De la Parte también le preguntamos por el circuito: *"Estaba mal y es evidente que el de Francia será completamente distinto, pero estos escenarios los elige la Federación -y no los técnicos- estudiando las ofertas económicas que recibe".* La actuación de su otro pupilo, Javier Alario, también la valoró positivamente: *"Ha corrido muy bien. Luchando al límite para esa remontada final de puestos hasta obtener el noveno, aunque desconozco si le servirá para acudir al mundial pues hay otros aspirantes como González, Serrano o Albentosa".* Finalmente se referiría a las posibilidades de Dolores Rizo, gran ausente en Estella por lesión: *"Particularmente confío en ella y así lo haré saber a la Comisión Técnica, pero es ésta la que decide y quizás tenga en cuenta que lleva dos semanas sin entrenar. Veremos lo que sucede".*

### GERARDO CISNEROS: "Mala organización"

Por último, el palentino Gerardo Cisneros, comentarista de excepción de TVE, nos daría su opinión de la jornada: *"Ha resultado bonita y espectacular, pero con una pésima organización y un circuito de los peores que he conocido en muchos años. Lo lógico es que se elija uno similar al del mundial, pero no se ha hecho así. No se parece en nada. ¿Los triunfos de Ana y Fiz? El de éste ha constituido una grata sorpresa. El de Ana lo esperaba y, además, ha sido muy inteligente atacando en el momento oportuno".*

FOTO LUIS

**Ana y Angelines, con Santiago de la Parte antes de la carrera**

FOTO LUIS

**Gerardo Cisneros, con la «tele»; a la derecha, Ana Isabel responde las preguntas de nuestro periódico, anima a Angelines y recibe la felicitación del diputado Angel Fernández Macho**

M.C.D.2022

## REGIONAL PREFERENTE

# VENCIERON TODOS LOS «GALLITOS» DE LA TABLA

- Gran partido del VENTA DE BAÑOS frente al Covaleda
- El OSORNO pasó apuros ante el colista TRUEBA

**VENTA DE BAÑOS, 2**
**COVALEDA, 1**

**M.D.**

Venta de Baños, 11

Alineaciones.

VENTA DE BAÑOS: Antolín, Jesús Angel, Sasi, Carrión, Quique, Francis, Catón, Susi, David, Zapico y Willi. En el descanso Sasi quedó en el vestuario y ocupó su puesto Miguel Angel. En el minuto 80 Mabrilla salió por Willi.

COVALEDA: Miguel Angel, Jadraque, Zurdo, Macho, Gato, José Ignacio, Chulo, Hans, Poyo, Julio y Gerardo. En el minuto 81 Pri sustituyó a Chulo y en el 88, Pincha a Gato.

Arbitro.

Dirigió el encuentro el colegiado vallisoletano señor Araque. Su arbitraje estuvo lleno de errores, perjudicando sobre todo al Venta de Baños, que fue quien puso el juego. Anuló al conjunto palentino dos goles nada más comenzar el encuentro. Mostró tarjetas amarillas a Carrión por los locales y a Macho y Zurdo, por los sorianos. Asimismo, en el minuto 65, expulsó con tarjeta roja a Jadraque, por agredir sin balón a Catón.

Goles.

1-0. Minuto 35. Derribo de David en el área y el penalty lo transforma Catón.

2-0. Minuto 50. Centro de Francis que remata Catón a las mallas.

2-1. Minuto 92. Zurdo en saque de falta directa al borde del área.

Comentario.

Por dos goles a uno se impuso el Venta de Baños al Covaleda, en una tarde soleada que invitó a los numerosos aficionados que se dieron cita en el Polideportivo municipal. Un resultado que no hizo justicia al juego desarrollado por ambos conjuntos.

Desde el primer minuto el conjunto ferroviario, con un juego preciosista que encandiló a los seguidores, arrolló de forma magistal y dando espectáculo a un Covaleda que se limitaba a ver como se le venía encima el chaparrón en un día claro. Ya en los minutos 2 y 4 el señor Araque había anulado sendos goles a un Venta de Baños que estaba dispuesto a resolver la confrontación por la vía rápida. Pero la suerte de cara al gol se le venía negando a pesar de la gran cantidad de oportunidades de que dispuso. En el minuto 33 Catón es derribado en el área y el penalty lo lanza Susi fuera, pero dos minutos después se produce un nuevo derribo dentro del área soriana, en esta ocasión a David, que ahora sí transforma Catón. Todo ello daba una clara muestra del agobiante dominio del equipo palentino, que hizo bailar al Covaleda al son que le tocaba.

Zapico, en la línea de juego de los últimos partidos, se erigió una vez más en el director de esta orquesta perfectamente afinada. A los cinco minutos de la segunda mitad ya figuraban en el marcador dos tantos, lo que hacía presentir una goleada, pero otra vez se le negó. El colmo de las desgracias sería ese tanto, a balón parado, y en tiempo de descuento, que encajó el equipo ferroviario.

Al final corto resultado para el gran encuentro que se presenció en el Polideportivo a cargo de un Venta de Baños pletórico y que mereció algo más que la victoria por la mínima. Cabe destacar a todo el conjunto y en especial a Zapico y en el Covaleda, a Zurdo.

**OSORNO, 3**
**TRUEBA, 2**

**Javier F. Alba**

Osorno, 11

Alineaciones.

OSORNO: Tamayo, Vicente, Castellanos, Carlos, Quique, Celes, Pochi, Hinojal (Juan Carlos, m.83), José Luis (Boudón, m.46), Ramón y Matallana.

TRUEBA: Hans, Tata, Víctor, Luis, Chema I, Javi (Angel, m.66), Agus, Ricar (Carlos, m.55), Miguel, Chema II y Juanjo.

Arbitro.

Dirigió el encuentro el colegiado vallisoletano señor Nieto Niño. Estuvo bien. Mostró la cartulina amarilla a Vicente y Javi.

Goles.

1-0. Minuto 12. José Luis de disparo cruzado.

1-1. Minuto 39. Chema II de chut a media altura.

2-1. Minuto 57. Boudón a pase de Quique.

3-1. Minuto 80. Pochi de disparo ajustado al poste tras jugada de Ramón.

3-2. Minuto 85. Chema II aprovecha un error defensivo local.

Comentario.

Claro dominio inicial de los locales que se volcaron sobre el área burgalesa y pronto abrieron el marcador. Sin embargo, lo que se suponía un camino fácil hacia la victoria no lo fue. Los osornenses abrieron poco el juego por las alas y no profundizaron lo suficiente, por lo que el peligro
sobre la meta de Hans se limitó a disparos lejanos. Por contra los burgaleses, inofensivos adelante, supieron aprovechar las imprecisiones palentinas en defensa para irse al descanso con el marcador nivelado.

En la reanudación el juego de los locales mejoró ligeramente, jugándose más por las bandas y con más movilidad de sus delanteros. Con ello se logró desbordar más fácilmente a los de Espinosa de los Monteros y lograr una victoria mucho más apurada y menos brillante de lo esperada.

Juan Carlos, con siete goles de penalty es el máximo realizador del Osorno, seguido de Boudón, con seis y Ramón con cuatro tantos.

**CARRION, 2**
**TRESPADERNE, 1**

**J.L.P.**

Carrión de los Condes, 11

Tarde primaveral con aceptable entrada en el campo municipal, con terreno de juego en perfectas condiciones.

Alineaciones.

CARRION: Jandro, Sigüenza, Jesús, Bezos, Juanillo, Carlos, Ras, Victorino, Villalba, Bermejo y Tarilonte. Tras el descanso Pedro sustituyó a Victorino y en el minuto 73, Florencio salió por Carlos.

TRESPADERNE: Zayas, Javi, Jorge, Fontecha, Luciano, Zamora, Juan Carlos, Raúl, Céspedes, Manolo y Riaño. En el minuto 25 Luis sustituyó a Raúl y en el 77, Chema a Javi.

Arbitro.

Dirigió el encuentro el colegiado leonés señor Luque Borge. Fue sin duda lo peor del partido. No señaló un claro derribo a Tarilonte en el minuto 23, cuando la única duda es si fue dentro o fuera del área. Enseñó tarjetas sin ningún criterio, algunas de ellas por hacer simples comentarios y sin embargo dejó sin sancionar bastantes por entradas duras y antideportivas. Prolongó siete minutos el partido y por si fuera poco estuvo muy mal auxiliado en las bandas.

Goles.

0-1. Minuto 27. Manolo intercepta una cesión de Juanillo hacia atrás, centra y Céspedes remacha en la boca de gol.

1-1. Minuto 68. Villalba mete el pie muy oportuno desviando al fondo de la red un disparo de Tarilonte.

2-1. Minuto 70. Se interna Tarilonte y cuando pisa el área dispara raso y cruzado, el portero detiene, pero da una vuelta completa de campana sobre el balón y lo introduce en su propia puerta.

Comentario.

Los mejores momentos de fútbol fueron los veinte primeros minutos, en los que el Carrión, ambicioso y con velocidad, puso cerco a la meta burgalesa, llegando bien ante Zayas, al que se pudo batir en un buen tiro de Villalba y sobre todo en una gran internada de Ras, tras dar el pase de la muerte y producirse una melé impresionante con varios remates y rechaces, sacando por dos veces un defensor burgalés el balón de la misma raya de gol.

En el minuto 27 llegó el mazazo. El Trespaderne marca en fallo defensivo local cuando llegaba de forma clara por vez primera ante Jandro. Hasta el descanso el Carrión ya no volvió a ser el mismo, acusando claramente el golpe.

En la segunda mitad el conjunto palentino salió claramente decidido a ganar y puso unas ganas increibles, sudando la camiseta todos sus jugadores de firme. Cuando ya los espectadores comenzaban a dudar que los locales pudieran levantar el partido llegó el tanto del empate y a los dos minutos el de la victoria, dando así la vuelta al marcador. Hasta el final abrió sus líneas el conjunto burgalés, defendiéndose con orden el Carrión y contragolpeando con peligro, pudiendo incluso aumentar su ventaja.

El final fue de infarto, con siete minutos de propina y triunfo justo y merecidísimo de un Carrión cuyos hombres se dejaron la piel en el campo.

**AGUILAR, 1**
**VILLADA, 0**

**Felipe SANMILLAN**

Aguilar de Campoo, 11

Encuentro disputado en el campo del Poliderportivo "Alberto Fernández". Terreno de juego en buenas condiciones y mucho público, con una nutrida representación de aficionados villadinos. Al descanso se llegó con el resultado de empate a cero goles.

Alineaciones.

AGUILAR: Chuchi, Josué, Abilio, Javi, Barsen, Ramón, Nani, Raúl, Armando, Paco y Moisés. Cossío sustituyó a Javi y Corujo a Armando.

VILLADA: Víctor, Cayetano, Mínguez, Javi, Muñoz, Marcelino, Julián, Fidel, Cuchillo, José Miguel y Rivera. Ortega sustituyó a Mínguez y Floren a Julián.

Arbitro.

Dirigió el encuentro el colegiado palentino señor Bercianos, auxiliado por Melgosa y Villamediana. Mostró la cartulina amarilla a los jugadores visitantes Julián, Cuchillo, Fidel y José Miguel.

Gol.

1-0. Minuto 63. Raúl transforma un penalty.

Comentario.

A pesar de conseguir la victoria por la mínima el conjunto aguilarense se mostró muy superior al Villada a lo largo de los noventa minutos de juego, aunque no tuvo suerte de cara a puerta. El guardamete local tuvo muy poco trabajo, aunque demostrara en un par de felices intervenciones, casi al final del partido, su categoría.

Al respecto hay que decir que estuvo presenciando al encuentro un ojeador del Real Burgos, al parecer muy allegado al presidente, señor Martínez Laredo. Su presencia confirma los rumores sobre el interés que ha demostrado el equipo burgalés por el joven guardameta aguilarense Chuchi, con el que al parecer ya han contactado y han prometido fichar para la próxima temporada. Noticia esta que nos llena de satisfacción a todos los aguilarenses.

*(Continúa en la página siguiente)*

M.C.D.2022

## REGIONAL PREFERENTE

# El FROMISTA vendió cara su derrota en Burgos

*(Viene de la página anterior)*

**VELILLA, 2**
**VILLARCAYO, 3**

Velilla del Río Carrión, 11

Alineaciones.

VELILLA: Llorente, Javi, Paulino, Pipe, Toño, Manu, Josines, Iñaki, Sánchez, Pola y Rafa. En el descanso se quedó en la caseta Rafa y le sustituyó Alberto y en el minuto 68, Collantes salió por Toño.

VILLARCAYO: Francisco, Juan, Jorge, Roberto, López, Santiago, Ricardo, Gustavo, Leandro, Luis y Angulo. En el minuto 82 Martínez sustituyó a Ricardo y en 85, Sebas a Leandro.

Arbitro.

Dirigió el encuentro el colegiado leonés Roberto Encina. Muy mal. Perjudicó descaradamente al equipo de casa e influyó claramente en el resultado. Cuando el marcador señalaba un 2-1 favorable al Velilla castigó a éste con un penalty que sólo vio el. Después dejó sin pitar otra pena máxima a favor del equipo local, tras ser derribado Alberto en el área burgalesa. Por si fuera poco se desentendió en dos jugadas de claras manos también en el área del Villarcayo. Mostró la cartulina amarilla a Paulino.

Goles.

1-0. Minuto 10. Pipe transforma una falta fuera del área.

1-1. Minuto 17. Luis.

2-1. Minuto 57. Manu cabecea una falta bien botada por Josines.

2-2. Minuto 62. Leandro de penalty inexistente.

2-3. Minuto 70. Angulo.

Comentario.

Tarde con buena temperatura, terreno de juego duro y buena entrada en el campo de La Serna.

Mereció mejor suerte el Velilla, ya que hizo méritos suficientes para alzarse con la victoria o cuando menos con un empate. Pero el colegiado le perjudicó ostensiblemente al pitar un penalty inexistente en su contra y dejar sin señalar otro, ésta vez claro, a su favor, además de dos jugadas de manos claras en el área burgalesa. Asimismo hay que registrar dos tiros al poste, uno de Pipe desde fuera del área y otro de Josines.

A pesar del dominio de los palentinos hay que decir que el Villarcayo jugó bien y se notan sus refuerzos de última hora, jugando con mucha seriedad. De todos modos hay que subrayar que hoy tuvieron de su lado, de forma descarada al colegiado, lo que sin duda fue definitivo a la hora de conseguir la victoria.

Al final el colegiado recibió algunos "achuchones" por parte del público cuando se dirigía a los vestuarios y tuvo que abanadonar el campo de "La Serna" protegido por la Guardia Civil. Aunque no hizo constar nada en el acta, los dirigentes del Velilla mucho se temen que una vez "a salvo" redacte un anexo reflejando el trato recibido, por lo que el club podría ser multado e incluso sufrir el cierre del campo por alguna jornada.

**ALCAZAR, 1**
**GUARDO,2**

Alineaciones.

ALCAZAR: Rufino, Michel, Rebollo, Rubén, Dani, Manso, Javi, Sancha (Varas, m.60), Carmelo, Pipaón y Ricardo.

GUARDO: Paco Ares, Julián, Peral, Primi, Payo, Rojo, José, Gelo, Raúl, Michel y Pedri. En el minuto 12 Carlos sustituyó a Michel, lesionado y en el 75, Chema salió por el propio Carlos.

Arbitro.

Dirigió el encuentro el colegiado señor Vilches Revilla. Mal. Perjudicó por igual a los dos equipos y no se entendió en ningún momento con sus auxiliares. El público le abucheó.

Goles.

1-0. Minuto 4. Manso saca una falta sobre el portal de Paco Ares y Javi se anticipa a la defensa palentina para de fuerte disparo batirle.

1-1. Minuto 43. Jose de penalty.

1-2. Minuto 85. Rojo recibe un balón en el centro del campo, sortea de largo a su par y ante la indecisión del portero local, que no se decide a salir, le bate de tiro raso y cruzado.

Comentario.

El partido estuvo entretenido para los aficionados que se dieron cita en el campo municipal "José María Pereda" de Medina de Pomar. Ambos equipos jugaron de poder a poder durante todo el encuentro, aunque los palentinos finalmente tuvieron más suerte y se alzaron con el triunfo y los dos puntos en litigio.

La primera parte fue de dominio del Alcázar, pero los guardenses trenzaron una tupida red defensiva que les fue imposible de traspasar a los burgaleses.

La segunda mitad fue ya más igualada, dado que los palentinos abrieron más sus líneas y contragolpearon con peligro, por lo que el juego fue de un área a otra en rápidas jugadas. Y cuando todo el mundo daba ya por bueno el empate, llegaría la bonita jugada de Rojo, logrando el tanto de la victoria para el equipo de Lalo.

Javi y Pipaón fueron los mejores en el Alcázar y en el Guardo destacó su portero Paco Ares.

**ATCO. BURGALES, 1**
**FROMISTA, 0**

El colista Frómista se enfrentó en partido matutino, disputado en el campo de "José Manuel Sedano" de la capital burgalesa ante el "gallito" Atlético Burgalés, ante el que a punto estuvo de dar la sorpresa, ya que cayó derrotado por la mínima diferencia.

Alineaciones.

ATCO. BURGALES: Paco, Raúl, Fredi, Justino, Santi, Joserra, Fran, Félix, Jorge, Lucio y Francisco. Jorge sustituyó a Nacho en el minutó 56 y Néstor a Lucio en el 73.

FROMISTA: Espinosa, Angel, Kigan, Moran, Mamel, Barrios, Aquilino, Berto, Luis, Curro y Javi. Moran fue sustituido por Pirri.

Gol.

1-0. Minuto 27. Félix remata un córner sacado por Raúl.

Comentario.

Buena entrada, con algunos seguidores palentinos y terreno de juego en malas condiciones y excesivamente duro.

Vendió cara su derrota el colista Frómista ante el conjunto que ocupa el segundo puesto de la tabla de clasificación, empatada a puntos con el líder Aguilar. No obstante, el dominio de los locales fue total y absoluto durante los noventa minutos, aunque no tuvieron suerte de cara a puerta. Por el contrario el conjunto palentino apenas si inquietó en dos o tres ocasiones la portería defendida por Paco, que estuvo de "vacaciones" durante todo el encuentro.

En el equipo palentino destacó su portero Espinosa y Berto y en general toda la línea defensiva, que puso las cosas muy difíciles a los delanteros burgaleses.

## TERCERA DIVISION

### 3-0 en el «Reina Sofía»

# El HERRERA jugó mal ante el SAN JOSE

### Avelino y José Angel fueron expulsados por agresión

**SAN JOSE, 3**
**HERRERA, 0**

Por tres goles a cero perdió el Herrera en Salamanca, ante el conjunto del barrio de San José, en encuentro disputado en el campo del "Reina Sofía".

Alineaciones.

SAN JOSE: Carlos, José Angel, Tabarés, Michel, Manolo, Toñín, Chuchi, Guti, Fernando, Sandoval y Desi. En el minuto 34 Roge sustituyó a Desi y en el 85, Juan a Chuchi.

HERRERA: Zapatero, Chapa, Tadeo, Chema, Avelino, Olea, Sito, García (Cristóbal, m.46), Boudón, Fernando (López, m.46) y Javi de la Torre.

Arbitro.

Dirigió el encuentro el colegiado leonés señor Fernández Montiel. Mostró cartulinas amarillas a Zapatero, Fernando, Michel, José Angel y Chapa. Expulsó a José Angel y Avelino por agredirse mutuamente, en el minuto 77 y tras varios conatos de enfrentamiento entre estos dos jugadores. Los hechos ocurrieron al dar Avelino un puñetazo a José Angel, que empezó a sangrar, persiguiendo éste a su agresor. El colegiado mostró la tarjeta roja a ambos y les expulsó del terreno de juego. Pero el jugador salmantino se puso nervioso e intentó de nuevo pegar a Avelino, lo que además provocó una airada reacción del público y se organizó una pequeña tangana entre los jugadores de ambos conjuntos. Al final se calmaron los nervios y volvió la normalidad al terreno de juego.

Avelino

Goles.

1-0. Minuto 8. Fernando remacha una falta sacada desde la derecha.

2-0. Minuto 27. Sandoval agarra un fuerte chut desde el borde del área que entra como una exhalación en la portería defendido por Zapatero.

3-0. Minuto 72. Juan se interna en el área, dribla a Zapatero en su salida y le bate.

Comentario.

Por lo que respecta al encuentro decir que el San José dominó claramente a un flojo Herrera que saltó al terreno de juego del "Reina Sofía" preocupado más por defenderse y no encajar goles que por tratar de conseguir algo positivo para sus aspiraciones de mantenerse en la categoría.

En la primera media hora de juego el conjunto salmantino ya había encarrilado claramante a su favor el partido, con dos goles en su casillero. Por su parte los palentinos apenas si protagonizaron algún tímido contragolpe, aunque sin peligro alguno.

En la reanudación todo se desarrolló de la misma forma, con un Herrera que abrió sus líneas tratando de conseguir algún tanto, pero fue imposible. Después vendría el tercer gol local y tras la tangana ya no se volvió a ver ni por asomo fútbol, llegándose al final del encuentro con ese 3-0 que dice bien a las claras la superioridad del conjunto charro.

M.C.D.2022

## Liga Preferente Juvenil de Fútbol

# EL PALENCIA GANO EN SEGOVIA Y EL SAN TELMO EMPATO EN BURGOS

## El Dueñas goleó al Diocesano y el Ave María regresó de vacío de Avila

### DUEÑAS 4, COLEGIO DIOCESANO 1

Excelente arbitraje de Miguel García, ayudado por el fenomenal comportamiento de ambos equipos. A sus órdenes, éstos formaron así:

-**Dueñas:** Luis (Jerónimo), Arturo (Alberto), Jairo, Royuela, Esteban, Santi, Ramírez (Calderón), Oscar, Luismi (Bustos), Jesús y Michel.

-**C. Diocesano:** Fernández (Ignacio), Pascual, Sáez, Alfonso, Raúl, Antonio, Enrique, Manuel, Santiago, Ismael y Blázquez (Sánchez).

Los goles:

1-0, mn. 6.– Esteban de vaselina.

2-0, mn. 28.– Penalty sobre Luismi que transforma Jesús.

3-0, mn. 45.– Esteban al cabecear un córner botado por Ramírez.

4-0, mn. 60.– Calderón, recién incorporado, se escapa de su marcador y elevando la pelota al meta en su salida le bate. Un gran gol.

4-1, mn. 70.– Falta botada por Santiago, rechaza Luis e Ismael, atento, marca.

Partido disputado el sábado en el Federico Mayo y en el cual el Dueñas sumó dos nuevos putos que le permiten seguir aspirando a conservar ese primer puesto que actualmente ostenta hasta el final del campeonato.

En la primera mitad el dominio local fue abrumador consiguiendo tres tantos y estrellando dos balones, por medio de Oscar, en el travesaño. En la segunda, tras la consecución del cuarto gol, el equipo se relajó ofreciendo 30 minutos finales para olvidar.

Destacó en el Colegio Diocesano su nº 10 Ismael. En el Dueñas Esteban, muy activo toda la tarde.

### DEPORTIVA 1, SAN TELMO 1

**J.J.**

Partido disputado la mañana del domingo en los campos de la Deportiva, en Burgos, en una mañana de agradable temperatura. Mucho público y terreno en regulares condiciones.

Excelente arbitraje del Sr. Fuentes, auxiliado en las bandas por Melero y Herrero. No mostró tarjetas en un encuentro muy disputado, pero deportivo.

-**Deportiva:** José, Palacios (Nacho II), Nacho I, Goyo, Julián, Juan, Cuesta (Oscar), Tinico, Iñaki (Maño), Andrés y Fernando.

-**San Telmo:** Jesús, Mario, J. Antonio (Noriega), Luismi, Pedro, Monés, C. Crespo (Sebas), Villahoz, José Luis, Juanjo y Bufi (Alfredo).

Los goles:

0-1, mn. 35.– Falta al borde del área que lanza Villahoz; el balón se estrella en la barrera, vuelve a Villahoz y éste bate tras varios regates al metal local.

1-1, mn. 65.– Goyo de saque de esquina directo.

El resultado hay que considerarlo injusto debido al dominio santelmista durante todo el primer periodo y buena parte del segundo, hasta que la Deportiva consiguió igualar haciendo pasar algunos apuros a los palentinos al constituir el 1-1 un auténtico mazazo.

Nuevo encuentro en el que el San Telmo, a pesar de jugar bien y crear múltiples oportunidades, volvió a fallar lamentablemente -sobre todo en el primer periodo– cara a puerta pudiendo haberse retirado al descanso con el marcador resuelto. Pero se repitió la historia: el rival llegó menos...y aprovechó una de sus escasas ocasiones.

En la Deportiva destacaron Goyo y Fernando; en el San Telmo Luismi y, principalmente, Santi Villahoz.

### SEGOVIANA 0, PALENCIA 2

**Oscar.-**

Tarde agradable (24 grados) y bastante público en las gradas.

Discreta actuación del colegiado González Esteban, Amonestó a los palentinos Riol, Valentín, Ainsua y Robles.

-**Segoviana:** Fernando, Jose, Javier, Herrero, Quique (mn. 75, Marianín), Luis, Andrés (mn. 58, Prieto), Santiuste (mn. 56, Toñín), Perico, Emilio y Héctor.

-**Palencia:** Pesquera, Felipe, José Carlos, Gil, Tamayo, Obispo, Riol, Robles, Carlos, Valentín y Ainsua.

**Ainsua**

Los goles:

0-1, mn. 69.– Felipe de disparo cruzado y duro tras un barullo en el área local.

0-2, mn. 73.– Ainsua culmina una espléndida jugada de Obispo saliendo desde atrás.

Justo triunfo de los morados. Después de pasar apuros en el primer periodo salieron arrolladores en el segundo dominando la situación en el centro del campo y aprovechando certeramente las ocasiones creadas.

De este modo el Palencia se va afianzando en la tabla,..eso que se desplazó a Segovia con los justos.

Destacar la férrea defensa palentina y, especialmente, a Obispo, José Carlos y Tamayo, que jugó casi todo el partido lesionado y que aguantó como un coloso. En la Segoviana Andrés y Santiuste.

### AVILA 5, AVE MARIA 0

Al descanso: 2-0.

Buen arbitraje del abulense Jesús Cruzado.

-**Avila:** García I, Perales, Enrique, Santos, Martín, Luis, César, Arribas, García II, Muñoz (Fernando) y Sánchez.

-**Ave María:** Rodrigo, Jesús Mari, Raúl (Juan Carlos), Esteban (Mariano), Chicone, Goyo, Gustavo, Herrero (Fernando), Carlos, Alberto y Mus (Gil).

Los goles:

1-0, mn. 16.– García II.
2-0, mn. 23.– Enrique
3-0, mn. 50.– Arribas
4-0, mn. 80.– Luis
5-0, mn. 87.– Fernando, de penalty

Mal partido el ofrecido por el conjunto palentino ante un serio adversario. Los pupilos de Germán Olea, en su afán de puntuar, arriesgaron más de la cuenta al ataque derivando su fútbol ofensivo en facilidades a un contrario que las supo aprovechar.

# Resultados y clasificación

*Resultados completos de la pasada jornada:*

| | |
|---|---|
| Avila-AVE MARIA | 5-0 |
| Burgos B-Vadillos | 3-2 |
| Deportiva-SAN TELMO | 1-1 |
| Segoviana-PALENCIA | 0-2 |
| Michelín-Unami | 2-0 |
| Navaleno-Numancia | 0-1 |
| DUEÑAS-C. Diocesano | 4-1 |
| Diamante-Quintanar | 0-2 |

**CLASIFICACION**

| | J. | G. | E. | P. | F. | C. | Ptos. |
|---|---|---|---|---|---|---|---|
| 1.—DUEÑAS | 22 | 17 | 4 | 1 | 59 | 21 | 38+16 |
| 2.—Quintanar | 22 | 15 | 4 | 3 | 71 | 30 | 34+12 |
| 3.—Numancia | 22 | 15 | 3 | 4 | 51 | 22 | 33+13 |
| 4.—R. Avila | 22 | 13 | 4 | 5 | 62 | 31 | 30+ 6 |
| 5.—SAN TELMO | 22 | 12 | 4 | 6 | 46 | 24 | 28+ 6 |
| 6.—Deportiva | 21 | 10 | 4 | 7 | 46 | 30 | 24+ 2 |
| 7.—PALENCIA | 21 | 8 | 6 | 7 | 37 | 38 | 22+ 2 |
| 8.—Vadillos | 22 | 6 | 8 | 8 | 27 | 33 | 20– 2 |
| 9.—Michelín | 21 | 8 | 3 | 10 | 32 | 36 | 19– 3 |
| 10.—Segoviana | 22 | 7 | 5 | 10 | 36 | 43 | 19– 3 |
| 11.—Diamante | 22 | 7 | 3 | 12 | 27 | 45 | 17– 5 |
| 12.—Burgos "B" | 22 | 6 | 5 | 11 | 20 | 38 | 17– 7 |
| 13.—AVE MARIA | 22 | 3 | 6 | 13 | 23 | 48 | 12–10 |
| 14.—Unami | 21 | 5 | 2 | 14 | 27 | 53 | 12– 8 |
| 15.—C. Diocesano | 21 | 3 | 4 | 14 | 25 | 54 | 10– 8 |
| 16.—Navaleno | 19 | 4 | 1 | 14 | 18 | 61 | 9–11 |

E S P E C I A L M A R Z O

FIESTA
CL 1.1 3 P.
1.075.000
CL 1.1 5 P.
1.145.000

ESCORT
CL 1.3
1.275.000
MARK II 1.6
1.450.000
GHIA 1.6
1.500.000

ORION
MARK II 1.6
1.480.000
GHIA 1.6
1.550.000

Ford

P.V.P. EN CARRETERA

Autopalsa
Ctra. Valladolid, Km.4.5 y Felipe Prieto,2-Palencia.

M.C.D.2022

## 2.ª División Nacional de Baloncesto

### 97-87 en el Pabellón Municipal frente al Adus

# LOS TRIPLES SALVARON AL CAJAPALENCIA

**Miguel Brugera**

El Cajapalencia se impuso 97-87 al Adus de Salamanca en partido correspondiente al campeonato de 2ª División Nacional Masculina de Baloncesto. Al descanso se llegó con ventaja local de 60-52.

Poco público en el Pabellón Municipal, a pesar de asistir un reducido grupo de seguidores salmantinos. Los Ultramantas, como siempre, no cesaron de animar.

Dirigieron el encuentro los Sres. González J.A. y González J.M., de San Sebastián, al solicitar el Adus colegiados no locales. Permitieron el juego brusco de los visitantes. A sus órdenes, los equipos formaron así:

**-Cajapalencia:** David (5), Ignacio Mendiguchía (21, dos triples), Teja (8), Agustín (23, un triple), Porfi (24, tres triples) -cinco inicial- Carlos Mendiguchía (4), Víctor (3, un triple) y Angel Gómez (9). 28 faltas personales. Eliminados: Teja (mn. 28) e Ignacio M. (mn. 34).

*Otros datos técnicos del conjunto morado:* rebotes defensivos, 20 (Angel, 5); rebotes ofensivos, 14 (Ignacio, 4); balones recuperados, 12 (Agustín, 4); balones perdidos, 8 (Angel y David, 2); violaciones, 9 (Porfi, 4); asistencias, 17 (Porfi, 12); tapones, 1 (Angel); tiros dentro, 26/45; tiros fuera, 4/11; tiros triples, 7/15; tiros libres, 16/25.

**-Adus** : José Carlos, Chiche (18), José Luis (10, un triple), Corts (10), Lorenzo (7) -cinco inicial- Felipe (8, dos triples), Carlos (8), Oscar (12), Eloy (9), Curto (5) y Chiqui. 28 faltas personales. Sin eliminados.

COMENTARIO

El partido se presentaba difícil para el Cajapalencia, tanto por la entidad del rival como por esas bajas de Juanra y Velicia que se acusarían a lo largo del mismo. Los rebotes del primero y los puntos y la experiencia del segundo eran necesarios para conseguir la victoria, aunque el resto de compañeros se bastaran y sobraran para lograrla. Un triunfo importantísimo de cara a las aspiraciones moradas de obtener plaza para la fase de ascenso a 1ª División.

El encuentro comenzó con fallos en los tiros a canasta por parte de ambos conjuntos, no consiguiéndose la primera hasta el mn. 2 por mediación del salmantino Chiche, pronto neutralizada por Ignacio y Teja (mn. 4, 5-2). Tres triples consecutivos -José Luis (1) y Felipe (2)- ponen el marcador en un inquietante 11-15 (mn. 8), pero reaccionan los locales y en apenas un minuto logran un parcial de 8-0 que les concede de nuevo ventaja.

Poco a poco los de casa se van haciendo con el mando aumentando esa diferencia a nueve puntos en el mn. 14 (43-34), aunque lo que se ganaba en ataque se perdía en defensa ya que en el mn. 15 había cuatro hombres con tres personales: Víctor, David, Ignacio y Teja. Echándose entonces en falta a Juanra y Velicia cuando en el mn. 18 el triunfo morado es únicamente de cuatro puntos (mn. 18, 49-45)...aunque entonces surgiría la figura de Porfi que con dos triples consecutivos da ánimos a sus compañeros en ese sprint final previo al descanso. Un nuevo triple de Ignacio llevaría al 60-52 del mn. 20. Un resultado esperanzador de cara a la durísima segunda parte.

Esta empezaría bien para los palentinos adquiriendo su mayor ventaja del partido -once puntos- merced a otro triple de Porfi en el mn. 4: 67-56. Pero lo que pudo suponer tranquilidad derivó en fallos a canastas, no cerrar bien el rebote en defensa, no capturar los rebotes en ataque...y permitir al Adus un parcial de 2-15 en cinco minutos pasándose al 69-71 del mn. 10. En medio de la "pájara" morada, un detalle importante: codazo de Chiche a David que los árbitros señalan como personal del pivot palentino, recibiendo éste cinco puntos de sutura en la barbilla abandonando la cancha. A lo que se sumaba la eliminación de Teja gracias a la persecución de uno de los colegiados.

A pesar de los pesares se remonta el marcador poniéndose de nuevo el Caja por delante (mn. 11, 75-71). Pero las desgracias nunca vienen solas y a esas ausencias de David y Teja se suma la de Agustín e Ignacio, el primero al sufrir un tirón que le mantiene unos minutos en el banquillo y la del segundo por personales.

El Adus se coloca a dos puntos (84-82) a falta de cinco minutos planeando en el Pabellón el fantasma de la derrota, esfumado rápidamente con el importante triple de Víctor y las canastas de Carlos y el propio Agustín que supondría una ventaja a la postre definitiva.

Significar que en el mn. 19 fue Angel Gómez quien sufrió un codazo de Corts en unos momentos en los cuales los charros trataban de acortar diferencias de la única forma que saben: dando golpes sin preocuparse del balón. Por fortuna para el Cajapalencia se encontraron con un Porfi inspiradísimo ganándose a base de lucha el choque.

Destacar en el Adus a Chiche; en el Cajapalencia a Porfi, Agustín y Angel Gómez.

Agustín y Porfi, destacados FOTO LUIS

# Resultados y clasificación

Los resultados completos de la pasada jornada:

| | |
|---|---|
| Avilesina-SUHECA CEDESA MARISTAS | 71-70 |
| Caja de Avila-Vetusta | 95-82 |
| Termoclima-Cajazamora | 82-88 |
| CAJAPALENCIA-Adus | 97-87 |
| Onda Helmántico-Juventud Torreconfort | 93-67 |
| Lostal-Trébol Grupo | 97-79 |

Descansó: .....Tetramín La Bañeza

CLASIFICACION

| | J. | G. | P. | PF. | PC. | Ptos. |
|---|---|---|---|---|---|---|
| 1.—Cajazamora | 17 | 14 | 3 | 1763 | 1464 | 31 |
| 2.—Termoclima | 17 | 12 | 5 | 1544 | 1283 | 29 |
| 3.—Vetusta | 17 | 12 | 5 | 1491 | 1385 | 29 |
| 4.—CAJAPALENCIA | 17 | 12 | 5 | 1492 | 1303 | 29 |
| 5.—Adus | 17 | 11 | 6 | 1445 | 1344 | 28 |
| 6.—La Bañeza | 16 | 9 | 7 | 1364 | 1258 | 25 |
| 7.—Lostal | 16 | 9 | 7 | 1327 | 1289 | 25 |
| 8.—Trébol | 16 | 8 | 8 | 1351 | 1286 | 24 |
| 9.—Onda Helmántico | 17 | 7 | 10 | 1345 | 1406 | 24 |
| 10.—Juventud | 16 | 5 | 11 | 1231 | 1333 | 21 |
| 11.—Caja de Avila | 17 | 4 | 13 | 1261 | 1415 | 21 |
| 12.—Avilesina | 17 | 3 | 14 | 1257 | 1736 | 20 |
| 13.—SUHECA CEDESA | 16 | 2 | 14 | 1038 | 1407 | 18 |

SEXTO
TROFEO MAQUINAS RECREATIVAS
Y CON PREMIO
PISCIS-28
Teléfono 72 29 58 – Ruiz de Alda, 10

MAXIMO ENCESTADOR DEL **CAJAPALENCIA**

**Ultima jornada**

| | Ptos. |
|---|---|
| Porfi | 24 |
| Agustín | 23 |
| Ignacio Mendiguchía | 21 |
| Angel Gómez | 9 |
| Teja | 8 |
| Carlos Mendiguchía | 8 |
| David | 5 |
| Víctor | 3 |

**Clasificación general**

| | Ptos. |
|---|---|
| Ignacio Mendiguchía | 276 |
| Velicia | 269 |
| Teja | 206 |
| David | 158 |
| Porfi Fisac | 161 |
| Agustín | 150 |
| Angel Gómez | 69 |
| Carlos Mendiguchía | 64 |
| Juanra | 49 |
| Iñaki | 45 |
| Víctor | 29 |
| Chema | 6 |
| Cali | 4 |

### 71-70 en Avilés

# EL SUHECA CEDESA MARISTAS PUDO GANAR EN SU CANCHA A LA ATLETICA

**F. L.**

Excelente arbitraje de García y García. Lo mejor de un partido al que asistieron 300 aficionados.

**-Avilesina:** Fontecha (14), García (12), Hidalgo (21), Rodríguez (4), García (5) -cinco inicial- Menéndez (3), Ibáñez (12) y Fernández. Eliminados: Fontecha y García.

**-Suheca Cedesa Maristas:** Lucas (5, un triple), Galindo (16), De la Calle (9), Sacristán (14), Mota (11) -cinco inicial- Emperador (8), Infante (2), Catalina (4) y Vallejera.

El partido comenzó con ventajas asturianas de 8-10 puntos debido a la facilidad anotadora de Hidalgo debajo del aro gracias a la floja defensa palentina en esa zona. Poco a poco los colegiales entran en juego mejorando ostensiblemente los últimos minutos de un primer periodo en el que ambos contendientes exhibieron defensas individuales.

En la reanudación, extraordinario rendimiento del Suheca al vaciarse todos sus hombres frente a un rival de similar potencial. Pudiendo incluso alzarse con la victoria al disponer de dos posesiones de balón en el último minuto y en la jugada final del choque, a falta de 12 segundos, que desgraciadamente no concluyó con la ansiada canasta. En este periodo la defensa palentina se hizo agobiante asegurándose un José Mora magnífico la mayoría de los rebotes.

Buen partido del equipo estudiantil, con mención especial al citado Mota y a Galindo, no estando a la altura de otras jornadas el veterano Javier de la Calle...y acusándose la ausencia de Paty LLamas por problemas de mareo.

M.C.D.2022

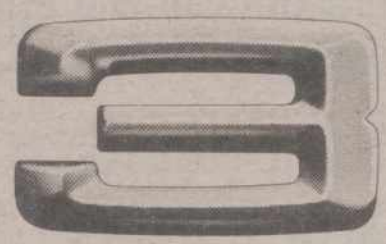

**316i**
**2.250.000** PTAS.

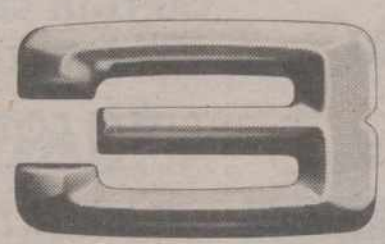

**318i**
**2.520.000** PTAS.

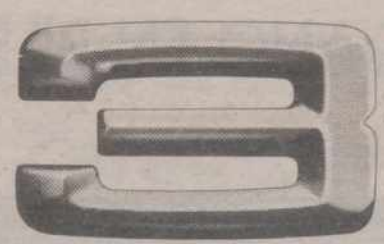

**318is**
**2.745.000** PTAS.

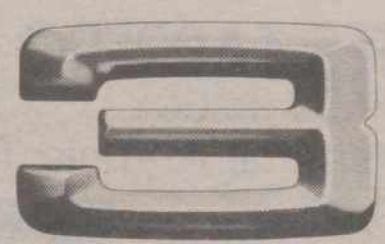

**320i**
**2.980.000** PTAS.

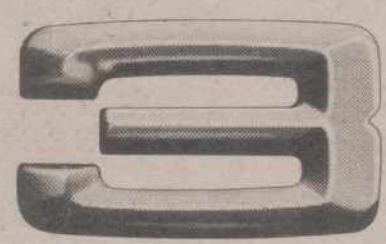

**320i Cabrio**
**4.425.000** PTAS.

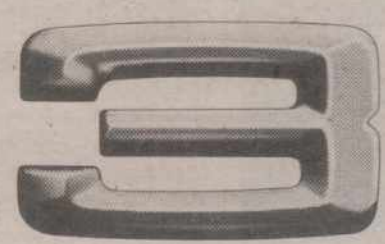

**320i Touring**
**3.820.000** PTAS.

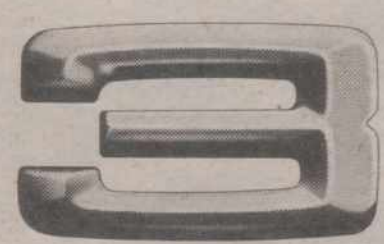

**324 Diesel**
**2.985.000** PTAS.

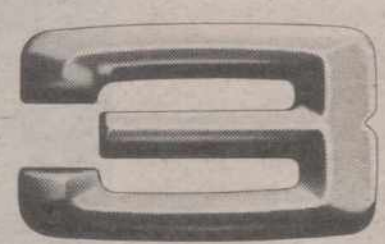

**324 Turbo Diesel**
**3.550.000** PTAS.

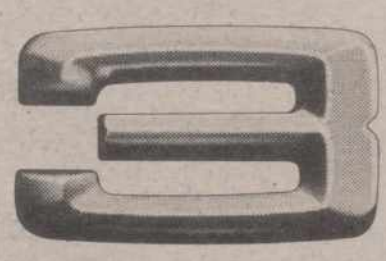

**324td Touring**
**4.416.000** PTAS.

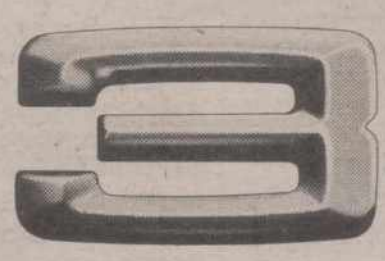

**325i**
**3.860.000** PTAS.

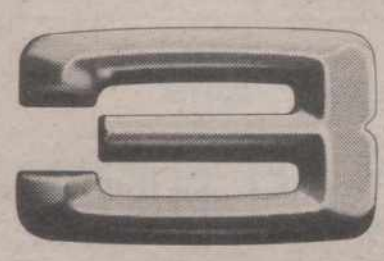

**325ix**
**4.755.000** PTAS.

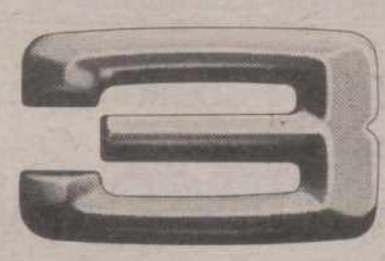

**325i Cabrio**
**5.185.000** PTAS.

# ENTRE EN BMW
# POR SIMPLE REGLA DE TRES.

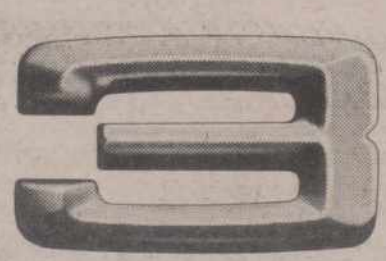

**325i Touring**
**4.940.000** PTAS.

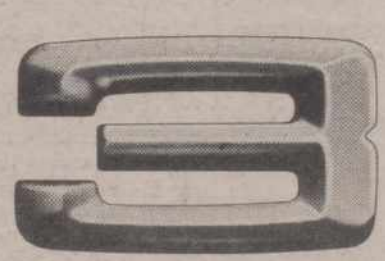

**325ix Touring**
**5.900.000** PTAS.

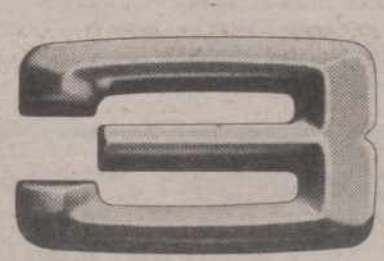

**M-3**
**6.950.000** PTAS.

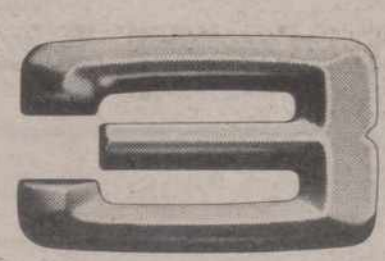

**M-3 Cabrio**
**9.800.000** PTAS.

**LA SERIE 3 EN EL 90.** **LA SERIE 3 EN EL 900.**

Aqui tiene la mejor gama que puede encontrar. Son 16 posibilidades entre las que elegir: la Serie 3 de BMW.

Ahora, a la amplitud de gama, prestaciones, seguridad y confort sume la extensa dotación de su Equipamiento Integral de serie. Y que todo esto, tras la última reducción arancelaria, se encuentra desde un precio final recomendado de **2.250.000** pts. (IVA incluido).

Después, venga a nuestra concesión o llame al **900-10 20 30,** sin cargo, y pregunte cuanto quiera. Desde qué Equipamiento incluye cada modelo en su precio, hasta el precio de opciones como Aire Acondicionado o ABS. Después de oirnos tomará las decisiones en serie.

La Serie 3 de BMW.

**AYRSA**

Pisuerga, 5 (Poligonillo). Tel. 72 12 54.
PALENCIA

RUIZ NICOLI BELTER WCRS

M.C.D.2022

1.ª División Femenina de Voleibol

# CAFES TARRERO GANO EN BILBAO

## 0-3 frente al Antonio Trueba

El Cafés Tarrero obtuvo un sensacional triunfo en Sestao, frente al Antonio Trueba, por 0-3. Los parciales: 11-15, 6-15 y 14-16. Un resultado que le permite albergar esperanzas de permanencia, aunque para ello deberá ganar asimismo los dos encuentros que restan para concluir la liga.

El conjunto palentino, sin problemas los dos primeros sets, pasó ciertos apuros en el último, pero consiguió sobreponerse, igualar a 11...y asestar el golpe definitivo al rival bilbaino. Todo ello en un partido en el que brilló con luz propia la defensa...y a nivel individual, en ataque, Marichu.

2.ª División Femenina de Voleibol

## 3-1 en el Pabellón frente al P. One

# GIGANTESCO PASO DEL EUROMUTUA

Los parciales: 3-15, 15-7, 15-10 y 15-6.

Los nervios y las imprecisiones estuvieron presentes en el primer juego por parte del Euromutua, que se vio impotente para frenar el ataque vallisoletano, mientras los tímidos ataques palentinos morían una y otra vez en el bloqueo rival. Con esa tónica el set fue claramente dominado por el One, que en 18 minutos se lo anotó.

La salida en tromba visitante hizo pensar por un momento en partido sin historia, pero la situación cambió totalmente. Con la lección bien aprendida e imprimiendo mucha más velocidad en ataque, las rematadoras del Euromutua machacaron la defensa visitante a base de fintas bien dirigidas, que alternadas con remates acabaron por desconcertar totalmente a las pucelanas, impotentes en los tres últimos sets para frenar el chaparrón de buen juego que se les vino encima. Por si fuera poco, el servicio, que comenzó poco efectivo, adquirió dureza y colocación, lo que propició que el Euromutua llevara la iniciativa del juego de ataque. Destacando la actuación de sus dos colocadoras, muy centradas, con buena distribución de juego y ayudando notablemente en el bloqueo.

Importantísima victoria del Euromutua, a la vez que se descuelga mínimamente el One, después de varios encuentros sin rendir a su nivel.

Jugaron inicialmente Chiqui y Carmen de colocadoras, con Sonia Fuente, Sonia Vallejo, Cristina y Floren de rematadoras. También lo hicieron Pili y Flor.

2.ª División Masculina de Voleibol

# NUEVOS Y CONTUNDENTES TRIUNFOS DEL IMPARABLE GRUPO 86 Y DE C. Y L. PALENCIA-91

GRUPO 86, 3; AGUSTINOS AUTO PALACIOS, 0

El Grupo 86 continúa imparable hacia el ascenso. Es el mejor resumen a una excelente campaña ratificada el pasado domingo, en el Pabellón, frente a un Agustinos Auto Palacios al que derrotó 3-0. Los parciales: 15-6, 15-5 y 15-8.

Los pupilos de Soto no sólo supieron ganar, si no deleitar a un numeroso público con excepcionales jugadas llevadas de la mano de ese magnífico colocador llamado Pepelu. Muy aplaudido por el respetable.

La baja por lesión del rematador Jose María de Lamo la ocupó inicialmente Soto, en el primer set, y después el juvenil Iñaki. Un chaval que realizó un soberbio encuentro perfilándose como una de las nuevas promesas del volei palentino.

El partido duró 65 minutos limitandose los leoneses a aprovechar los mínimos fallos del rival para no encajar unos parciales más severos.

Grupo 86 alineó a Pepelu y César Vián por zona dos; a Polo, Jorge, Soto y José Angel por tres y a Lobete, De la Hera e Iñaki por cuatro.

FUJITSU SAHAGUN 0, C. Y L. PALENCIA 91, 3

Arbitraje sin complicaciones de Redondo y Calzado. Los parciales: 3-15, 9-15 y 6-15.

Por el Fujitsu jugaron Crespo, Parro, Lora, Ferrer, Ortega, Testera, Carbajal, Doyagüe, Núñez y Pombo. Por el C. y L. Palencia 91: Díaz, Carreño, Ruiz, Villegas, Pérez, Sánchez, Colom, Del Rosario, Enrique de la Fuente, Palencia y González.

Encuentro disputado en Villada, con una magnífica entrada en la instalación deportiva de aficionados locales y leoneses. Todos ellos disfrutaron de un entretenido choque a pesar de la enorme diferencia existente entre los contendientes.

El primer set, con 11 minutos de duración, fue un paseo para los palentinos, que con un juego bien dirigido por Sánchez rompía el bloqueo de los de Sahagún con efectivos remates de Pérez y Del Rosario. El segundo estaría más disputado al funcionar mejor el bloqueo del Fujitsu, lo que obligaba a los seleccionados a realizar jugadas cortas por 3 anotándoselo en 18 minutos. La historia del tercero sería similar; los palentinos se alejaron pronto en el marcador con bonitos remates de Carreño adjudicándose el 3-0 en 14 minutos.

En resumen, un bonito partido donde lo más importante fue la entrega y deportividad del Fujitsu y esa gran afición villadina.

1.ª División Autonómica de Baloncesto

## Derrota casera del Castilla ante el líder Novo Colchón

# AUTO ESCUELA IGNACIO «MACHACO» AL TORENO

AUTO ESCUELA IGNACIO 106, TORENO 54

Buen arbitraje de Carracedo y Salgado. Al descanso: 47-29.

**-Auto Escuela Ignacio:** Manolo Gutiérrez (17), Roda (25), Carmelo, José Manuel (5), Tapia (11) -cinco inicial- Marcelino (6), Patas (14), Fernando (3), Tuco, Juan Luis, Chori (4) y Juanvi.

**-Toreno:** Rubia (11), Martínez (16), González, Seijas (7), López (6) -cinco inicial- López G., González J.L. (12), Sotelo, Rodríguez, Rodríguez C. y Rubial R. (2).

Partido sin historia en el cual el C.B. Juventud se impuso cómodamente dando oportunidad a sus jugadores juniors, que demostraron su progresión ganando en minutos de experiencia. También hay que destacar que los bercianos se presentaron con numerosas bajas por sanción.

Positivo broche de oro de los palentinos a su primera temporada en la categoría.

CASTILLA 72, NOVO COLCHON 92

Al descanso: 39-48.

**-Castilla:** Abel (4), Del Olmo (4), Juez (24), Joaquín (12), Alvaro (7) -cinco inicial- López, Rodrigo (2), Gómez (6), Hoyos (9) y Sanz (4). 23 faltas personales.

**-Novo Colchón:** Pérez (26), Hernando (29), Alonso (3), Moro (12), Merayo (6) -cinco inicial- Muñoz (10), Bajo (4), Prada, Torbado y Rivas. 19 faltas personales.

El Castilla perdió en su despedida liguera frente al líder, aunque permanece a la espera de la confirmación de su clasificación para la fase de ascenso a 2ª División Nacional por parte de ese desastre informativo llamado Federación Castellano-Leonesa.

2.ª División Femenina de Baloncesto

# COMODO TRIUNFO DEL FILIPENSES CAJASALAMANCA FRENTE AL HICHU

FILIPENSES CAJASALAMANCA 72, HICHU 54

Al descanso: 26-32.

**-Filipenses Cajasalamanca:** Mariajo, Eva (8), Marta (3), Coral (18), Malén (5), Mónica Domínguez (4), Puri (17), Mireia, Rosa Rodrigo (13), Mónica Bultó, Rosa Infante y Raquel (4).

**-Hichu:** Germain (27), Soroa (7), Arribas (3), Hernández (7), Leguey (8), Reviejo (2) y García.

Los primeros minutos fueron de dominio visitante marchándose rápidamente en el marcador (3-10, mn. 3). La reacción local no se hizo esperar limando poco a poco diferencias, adquiriendo su primera ventaja en el mn. 11 (16-14) y ampliándola a seis puntos (mn. 16, 26-20). Pero las abulenses aprovechan el decaimiento palentino hasta el descanso retirándose con una ventaja de 26-32 merced a un parcial de 0-12.

En el inicio de la segunda parte las cosas no varían obteniendo las visitantes una ventaja de 12 puntos (30-42, mn. 5). Las locales aprietan en defensa y a partir de remontar (47-46, mn. 8) sólo existiría un equipo, el Filipenses Cajasalamanca, hasta alcanzar ese cómodo y definitivo marcador final.

Destacar los 15 minutos iniciales de las colegiales y la defensa de la segunda parte, con mención especial a Eva así como en el aspecto ofensivo a Coral, Puri y Rosa Rodrigo (ésta, con fiebre, sóo jugó tras el descanso). En las visitantes destacó Germain.

# TENIS DE MESA

## 1.ª jornada de 3.ª División

Resultados y clasificación de la primera jornada del Campeonato Provincial de Tercera División de Tenis de Mesa:

ACUP T.M.-ALFRAIS ..... 5-1
ALERTA CLUB-DON BOSCO ..... 5-1
G.E. FASA RENAULT-JORGE MANRIQUE ..... 0-5

### CLASIFICACION

| | J. | G. | P. | F. | C. | JG. | JP. | Ptos. |
|---|---|---|---|---|---|---|---|---|
| 1.—JORGE MANRIQUE .... | 1 | 1 | 0 | 5 | 0 | 10 | 3 | 3 |
| 2.—ACUP T.M. ..... | 1 | 1 | 0 | 5 | 1 | 11 | 3 | 3 |
| 3.—ALERTA CLUB ..... | 1 | 1 | 0 | 5 | 1 | 10 | 3 | 3 |
| 4.—DON BOSCO ..... | 1 | 0 | 1 | 1 | 5 | 3 | 10 | 0 |
| 5.—ALFRAIS ..... | 1 | 0 | 1 | 1 | 5 | 3 | 11 | 0 |
| 6.—G.E. FASA RENAULT .. | 1 | 0 | 1 | 0 | 5 | 3 | 10 | 0 |

M.C.D.2022

BALONCESTO: Liga ACB

# El Juventud, con nuevo entrenador, se impuso al final al CAI Zaragoza

## El Fórum ganó en Málaga al Caja de Ronda

**JUVENTUD, 100**
**CAI ZARAGOZA, 84**

Badalona (Barcelona), EFE.– Juventud (47+53): Montero (23), Villacampa (19), Lampley (20), Johnson (14) y Morales (10) –equipo inicial– R. Jofresa (10), Ruff (2) y Pérez (2).

CAI Zaragoza (43+41): J. Aecega (12), Davis (15), F. Arcega (17), Relostenny (11) y Zapata (16) –equipo inicial– Angulo (8), Hernández (3) y Murria (2).

Arbitros: Herrera y Escobar. Excluidos por cinco faltas personales Lampley y Morales.

Unos 5.500 espectadores, lleno total, en el Pabellón del Juventud.

Comentario:

El Juventud de Badalona consiguió su tercera victoria consecutiva en esta segunda fase de la liga ACB y lo hizo con nuevo etrenador en el banquillo Pedro Martínez, que hasta ayer era el segundo del técnico norteamericano Herb Brown, destituido por la junta directiva, por falta de acoplamiento.

La verdad es que pocos cambios se apreciaron a simple vista en el equipo verdinegro, tan sólo podríamos hablar de cuestiones puntuales como son por ejemplo, que el nuevo técnico no sentó a ningún jugador con dos faltas personales o que el Juventud utilizó más la improvisación y la libertad del juego ofensivo o que se insistió más en los lanzamientos triples, algo que fue muy criticado en la época Brown.

Como decía Pedro Martínez, el equipo venía de un buen trabajo y una buena dinámica y había que seguir en la línea.

En la primera parte no pudo despegarse bien el equipo verdinegro ya que los de Chuchi Carreras lograron efectuar unos buenos porcentajes, en el lanzamiento exterior.

Las diferencias siempre se movieron entre 3 o 4 puntos, si se exceptúa una del CAI, su máxima, al inicio del partido, de 7 puntos.

En los segundos 20 minutos el equipo local desencadenó toda su fantasía en el juego de ataque y logró, gracias a momentos estelares de su norteamericano Lampley, bien secundado por sus compañeros, marcharse en el marcador.

**HOMICIUS, HOMBRE DECISIVO PARA LA VICTORIA DEL FORUM**

Málaga, (EFE).– Caja de Ronda (41+41): Ramiro (3), Blanco (8), Ajlaukas (25), Brown (33) y Vecina (8) –cinco inicial–, Grau (5).

Fórum de Valladolid (44+50): Bento (7), Juane (16), Sabonis (16), Bustos (6), Homicius (39) –cinco inicial–, Reyes (6), Alonso (4), Fernández (0) y Campoamor (0).

Arbitros: Mas (Barcelona) y Requena.

Incidencias: Unos 3.500 aficionados en los graderíos del pabellón de "Ciudad Jardín".

Comentario:

La sensacional actuación del alero lituano en las filas del Fórum, Homicius, fue decisiva para el triunfo de los vallisoletanos ante el Caja de Ronda, ya que su acierto anotador fue elevadísimo.

**Homicius, 39 puntos, fue pieza clave, en la victoria de Fórum en Málaga**

Ambos equipos salieron con muchas ganas, pero la diferencia la marcó que las canastas del Fórum, en los primeros minutos, fueron casi siempre de tres puntos, y normalmente a cargo de Homicius.

En el conjunto malagueño la labor anotadora la llevó en los primeros nueve minutos el estadounidense Brown, luego relevado en esa misión por Arlaukas.

Aunque el Caja de Ronda se encontró con demasiadas dificultades para
frenar al Fórum, poco a poco los hombres de Mario Pesquera rebajaron las diferencias, que llegaron a ser de diez puntos, a tan sólo tres al llegar al descanso.

Este apretado marcador hizo concebir esperanzas a los locales, pero en la segunda mitad, y desde la primera jugada, Homicius siguió con su festival anotador con más triples.

Mario Pesquera, técnico del Caja de Ronda, intentó defensas alternativas, sin que ninguna de ellas diera resultado; el Caja sólo tenía a un hombre que mantenía el tipo en todo momento, Brown, que mantuvo a raya a Sabonis y se convirtió en el hombre más eficaz de su equipo, tanto en los lanzamientos como en los rebotes, ya que Vecina, Ramiro, Blanco y Arlaukas estuvieron demasiado atados por sus rivales.

Se permitió el Fórum el lujo de tener sentado durante muchos minutos a Sabonis, por tres personales, porque los jóvenes Reyes, Fernández y Bustos impidieron que se le echara de menos.

En el capítulo de destacados lo fueron en los visitantes Homicius, Reyes y Bento; y en el Caja de Ronda tan solo Brown.

# Resultados y clasificaciones

Resultados y clasificación de la cuarta jornada de la segunda fase de la liga ACB de Baloncesto en los grupos A, B y C.

**– GRUPO A:**

Caja Ronda, 82 – Fórum Valladolid, 94 (41-44).
Ram Juventud, 100 – CAI ZAragoza, 84 (47-43).
Real Madrid, – Estudiantes, (día 20).
Barcelona, 99 – Mayoral, 73 (45-34).

**CLASIFICACION**

| | J. | G. | P. | Pf. | Pc. | Ptos. |
|---|---|---|---|---|---|---|
| 1.-Barcelona | 4 | 4 | 0 | 389 | 317 | 8 |
| 2.-Caja de Ronda | 4 | 3 | 1 | 327 | 313 | 7 |
| 3.-Ram Juventud | 4 | 3 | 1 | 349 | 344 | 7 |
| 4.-Fórum Valladolid | 4 | 2 | 2 | 325 | 339 | 6 |
| 5.-Real Madrid | 3 | 2 | 1 | 253 | 239 | 5 |
| 6.-CAI Zaragoza | 4 | 1 | 3 | 311 | 335 | 5 |
| 7.-Mayoral | 4 | 0 | 4 | 329 | 370 | 4 |
| 8.-Estudiantes | 3 | 0 | 3 | 215 | 241 | 3 |

**GRUPO B**

Puleva, 95 – T.D.K. Maqnresa, 63 (45-37).
Caja Bilbao, 88 – DYC Breogán, 68 (38-35).
Caja San Fernando, 84 – Clesa Ferrol, 72 (41-39).
Huesca Magia, 85 – IFA Granollers, 82 (34-43).

**CLASIFICACION**

| | J. | G. | P. | Pf. | Pc. | Ptos. |
|---|---|---|---|---|---|---|
| 1.-Huesca La Magia | 4 | 4 | 0 | 367 | 324 | 8 |
| 2.-Caja San Fernando | 4 | 3 | 1 | 334 | 334 | 7 |
| 3.-Grupo IFA | 4 | 2 | 2 | 351 | 328 | 6 |
| 4.-DYC Breogán | 4 | 2 | 2 | 330 | 309 | 6 |
| 5.-Clesa Ferrol | 4 | 2 | 2 | 322 | 325 | 6 |
| 6.-Cajabilbao | 4 | 2 | 2 | 344 | 349 | 6 |
| 7.-Puleva Granada | 4 | 1 | 3 | 299 | 311 | 5 |
| 8.-TDK Manresa | 4 | 0 | 4 | 290 | 357 | 4 |

**GRUPO C**

Tenerife N.º 1, 85 – Taugrés, 90 (34-47).
Caixa Orense, 70 – B.B.V. Villalba, 71 (27-35).
Gran Canaria, 83 – Pamesa Valencia, 94 (33-35. 78-78).
Valvi Gerona, 87 – Cajacanarias, 77 (44-27).

**CLASIFICACION**

| | J. | G. | P. | Pf. | Pc. | Ptos. |
|---|---|---|---|---|---|---|
| 1.-Pamesa Valencia | 4 | 4 | 0 | 375 | 325 | 8 |
| 2.-Taugrés | 4 | 3 | 1 | 362 | 298 | 7 |
| 3.-Valvi Gerona | 4 | 3 | 1 | 349 | 331 | 7 |
| 4.-BBV Villalba | 4 | 3 | 1 | 328 | 314 | 7 |
| 5.-Cajacanarias | 4 | 2 | 2 | 348 | 335 | 6 |
| 6.-Tenerife N.º 1 | 4 | 1 | 3 | 335 | 369 | 5 |
| 7.-Caixa Orense | 4 | 0 | 4 | 320 | 368 | 4 |
| 8.-Gran Canaria | 4 | 0 | 4 | 273 | 350 | 4 |

BALONMANO

# Suecia, campeona del Mundo

Suecia se proclamó campeona del Mundo de Balonmano, al imponerse sorprendentemente en la final a la URSS por 27-23. En el primer tiempo de este encuentro, ganaban los rusos por 12-11.

La medalla de bronce correspondió a Rumanía, que venció a Yugoslavia por 27-21. También en este encuentro los yugoslavos llevaban ventaja (12-10) sobre los vencedores finales.

AJEDREZ

# Tablas en la tercera partida entre Karpov y Timman

## En la final del Torneo de Candidatos

Kuala Lumpur, (EFE).–El soviético Anatoly Karpov desperdició ayer, en los apuros de tiempo, una buena posición en la tercera partida de la final del torneo de candidatos al título mundial de ajedrez que disputa en Kuala Lumpur frente al holandés Jan Timman.

La partida, tercera de las doce a que está acordado el encuentro, terminó en tablas después de una larga batalla que se prolongó hasta la jugada 61. Timman, que conducía las blancas, ofreció el empate y Karpov aceptó de inmediato.

El juego discurrió por los cauces de la defensa nimzoindia, que Karpov jugó con muchas precauciones. El ex-campeón mundial pareció sorprendido por los movimientos iniciales de su rival y empleó hora y media en efectuar sus diez primeras respuestas.

Cuando se acercaba el primer control de tiempo –cada jugador tiene dos horas para los primeros 40 movimientos–, Timman y Karpov tuvieron que jugar con mucha rapidez para evitar que cayera la bandera y en esa sucesión de jugadas el soviético cometió algunas imprecisiones que disminuyeron su ventaja.

A partir del movimiento 24, Karpov, con la ganancia de un peón, comenzó a edificar una sólida posición con dominio de la columna torre de dama, que había quedado abierta.

El segundo control de tiempo –una para las 20 jugadas siguientes –también ocasionó problemas a Karpov, que en el movimiento 43, a juicio de los expertos, dejó escapar una línea ganadora al mover su torre en lugar de P6TD.

Timman, con más tiempo en su reloj, restableció el equilibrio posicional y ofreció tablas a Karpov antes de efectuar su movimiento 62.

Con este resultado, Karpov domina el encuentro por dos puntos a uno. La lucha está prevista a doce partidas, pero terminaría si uno de los dos jugadores alcanza 6,5 puntos. El vencedor se enfrentará al actual campeón del mundo, el soviético Garri Kasparov, con el título en juego.

M.C.D.2022

AUTOMOVILISMO

# Venganza de Ayrton Senna

## Con su victoria en el Gran Premio de EE.UU. cerró una larga polémica

Ayrton Senna

Phoenix (Arizona, EE.UU.), (EFE).–El brasileño Ayrton Senna (McLaren MP4/5B Honda) se ha tomado cumplida venganza de lo ocurrido en los últimos meses cuando estuvo a punto de abandonar la fórmula uno y de que le echaran de la misma, al conseguir la victoria en el Gran Premio de los Estados Unidos, primera prueba puntuable para el Campeonato del Mundo.

Senna, que partió desde la tercera fila de la formación de salida, pasó a ocupar la primera posición cuando se cumplía la mitad de carrera, vuelta 36, al adelantar al francés Jean Alesi (Tyrrell 018 Cosworth), que fue el protagonista de la carrera.

Una vez que Ayrton Senna logró hacerse con la primera posición cobró una importante ventaja que le permitió cruzar sin probremas la línea de meta en primera posición, obteniendo su vigesimoprimera victoria en fórmula uno.

Jean Alesi, desde la segunda fila de la formación de salida, se situó en primera posición al llegar al primer ángulo e imprimió un fuerte ritmo en cabeza que le hizo completar la primera vuelta con 2.427 de ventaja sobre el austríaco Gerhard Berger ( Mclaren MP4/5B Honda), mejor tiempo en entrenamientos, seguido del italiano Andrea de Cesaris (BMS Dallara 189 Cosworth) y de Senna.

En su intento por seguir el ritmo de Alesi, Berger en un desafortunado debut con McLaren, daba un trompo en la novena vuelta, que le dejaba fuera de la lucha por la victoria, y tras conseguir poner de nuevo el coche en marcha, empujado por los comisarios se detuvo en boxes para cambiar neumáticos.

Cuando se incorporó de nuevo a la pista lo hizo en medio del grupo formado por De Cesaris, el brasileño Nelson Piquet (Benetton B189 Ford), el belga Thierry Boutsen (Williams FW13 Renault) y del francés Alain Prost (Ferrari 641), lo que permitió al último ganar una posición.

Ferrari, que a priori parte como favorito para la conquista del Campeonato del Mundo, ha tenido un comienzo de temporada desastroso. El actual campeón del mundo Alain Prost, noveno en las primeras vueltas logró situarse en cuarta posición, pero el inquietante humo que salía de la parte trasera de su coche desde la quinta vuelta, le obligó a abandonar en la 23 con el motor roto.

En cuanto al británico Nigel Mansell, sufrió la misma suerte que Prost, a penas había logrado situarse en quinta posición cuando en la vuenta 51 un escape de aceite que caía sobre el escape del motor de su Ferrari se incendió y cayó sobre las ruedas traseras del coche, dando un trompo y abandonó también con el motor roto.

**Clasificación**

1. Ayrton Senna (BRA), McLaren MP4/5B Honda.
2. Jean Alesi (FRA), Tyrrell 018 Cosworth.
3. Thierry Boutsen (BEL), Williams FW13 Renault.
4. Nelson Piquet (BRA), Benetton B189 Ford.
5. Stefano Modena (ITA), Benetton B59 Judd.
6. Satoru Nakajima (JAP), Tyrrell 018 Cosworth.
7. P. Luigi Martini (ITA), Minardi M189 Cosworth.
8. Eric Bernard (FRA), Lola LC89 Lamborghini.
9. Riccardo Patrese (ITA), Williams FW13 Renault.
10. Michele Alboreto (ITA), Arrows A11 Cosworth.

**Clasificación del Campeonato del Mundo**

1. Ayrton Senna, 9 puntos.
2. Jean Alesi, 6.
3. Thierry Boutsen, 4.
4. Nelson Piquet, 3.
5. Stefano Modena, 2.
6. Satoru Nakajima, 1.

Próxima prueba: Gran Premio de Brasil, 25 de marzo, en el circuito de Interlagos en Sao Paulo.

# QUINIELA HIPICA

Un solo acertante de la Quiniela Hípica cobrará 15.395.000 pesetas si no hay ninguno más de seis aciertos en lo que resta de escrutinio, que ayer llegó al noventa por ciento.

Los acertantes de 5 carreras son por el momento 131, cada uno de los cuales cobrará unas 48.000 pesetas.

La recaudación ascendió a 25.726.275 pesetas.

Resultado de la Quiniela Hípica.
1a carrera: (2) Yo Claudio.
2a carrera: (5) Ciclón.
3a carrera: (6) Mareka.
4a carrera: (13) Torrance.
5a carrera: (11) Prachtvogel.
6a carrera: (2) Royal Kris.

GOLF

# Severiano Ballesteros, portentoso y victorioso final en el Torneo de Baleares

**Severiano Ballesteros tuvo una portentosa y al final, victoriosa cuarta jornada en el Abierto de Baleares**

Palma de Mallorca, (EFE).–Severiano Ballesteros hizo el milagro de enjugar los cinco golpes de ventaja que el sueco Magnus Persson le llevaba al comienzo de la última jornada del Abierto de Baleares, y alcanzó un difícil y trabajado triunfo final, que tuvo que dilucidarse en desempate entre los dos hombres que han demostrado mejor nivel aquí en Son Vida, y con un espléndido Juan Quirós en tercera posición.

Al hoyo 18, un par cinco de 465 metros, llegó el sueco aún con un golpe de ventaja, pero una salida corta, con hierro tres, le obligó a forzar el segundo y caer en bunker. Luego, dos putts para par, mientras Severiano, a cuatro metros de green de segundo, dejaba con el wedge la bola prácticamente dada para birdie.

Empatados ambos a 269 golpes en el total, diecinueve bajo par, volvieron al tee del 18 de nuevo para disputarse la victoria de este tercer Abierto de Baleares, que ya viera a Ballesteros ganar en su primera edición.

El español una vez más, colocaba un drive largo en centro de calle, mientras que Persson, que venía jugando toda la semana hierro en ese hoyo, desenfundó la madera cuatro y fue su perdición. El sueco se fue al agua en el peor y más inoportuno golpe que ha dado en toda la semana, que le obligaba a dropar con penalidad y cometer bogey finalmente, muy presionado por el par de Seve.

El objetivo del cántabro estaba logrado, no sin ímprobos esfuerzos. Para llegar a enjugar esa diferencia de cinco golpes, sobre todo frente a un hombre que había fallado en sólo dos ocasiones en las tres primeras jornadas, Ballesteros se tuvo que emplear a fondo cuando sintió que no podía alcanzar a Persson.

Durante los primeros ocho hoyos, Seve no consiguió meter presión al sueco, que mantenía el control del partido y que sólo había cedido un golpe.

**Clasificación**

1. Severiano Ballesteros (ESP), 269 (66-65-70-68).
2. Magnus Persson (SUE), 269 (65-65-66-73).
3. Juan Quirós (ESP), 271 (68-64-71-68).
4. Mark McNulty (ZIM), 272 (67-70–69-66).
5. Jean Van de Velde (FRA), 273 (71-66-69-67).
6. Rodger Davis (AUS), 273 (70-64-70-69).
7. Armando Saavedra (ARG), 275 (67-68-70-70).
8. Bernhard Langer (RFA), 276 (66-70-70-70).
9. Christy O-Connor Jnr. (IRL), 277 (68-68-70-71).
10. Peter Mitchell (ING), 278 (70-65-73-70).

M.C.D.2022

# Tres mil personas en el acto de jura de la bandera celebrado en la Plaza Mayor de Segovia

## Polémica previa planteada por IU y grupos pacifistas y un leve incidente

SEGOVIA, EFE.

Unas 3.000 personas asistieron ayer en la Plaza Mayor de Segovia a la jura de bandera de un reemplazo de la Academia de Artillería, que estuvo precedida de la polémica marcada por Izquierda Unida y colectivos pacifistas que consideraban que el acto interfería en la actividad civil de los ciudadanos.

En el transcurso de la jura se produjo un pequeño incidente entre un grupo de militares y cuatro jóvenes que estuvieron tocando trompetillas de plástico durante todo el acto porque, según dijeron los militares estaban insultando el himno nacional.

Tras la intervención de la Policía Nacional, los militares, que según el camarero del bar, eran un comandante y seis capitanes, volvieron a su lugar, al lado de la presidencia, y los cuatro jóvenes quedaron retenidos en el bar hasta que terminó el acto.

Durante la jura de bandera, a la que asistieron los presidentes de la Junta de Castilla y León y de las Cortes regionales, Jesús Posada y Carlos Sánchez Reyes, respectivamente, y el capitán general de la región militar centro, José Rodrigo Rodrigo, varios objetores de conciencia desplegaron una pancarta que decía: "Paz sin armas".

En su discirso, el general director de la Academia de Artillería, Angel Ugarte, dijo que se trataba de un acto solemne y popular, "militar sin parafernalias ni militarismos, calificativos que rechazamos".

Recordó que la jura de bandera se celebraba en la Plaza Mayor a petición del Ayuntamiento segoviano, y añadió que la institución militar "se duele cuando no es tratada con justicia y cuando se le intenta desprestigiar, ofender o insultar".

"Si la respuesta es el silencio –dijo el general director– quede claro que lo es por prudencia, no por falta de valor ni de razones".

Para el general Ugarte, este acto, "ajeno a cualquier conflicto ideológico", es una muestra real de la integración del Ejército con el pueblo español.

En la Plaza Mayor segoviana formaron 400 miembros de la Academia de Artillería, entre alumnos alféreces y de las escalas básicas de suboficiales y de la especial de mando, junto con el reemplazo de reclutas que juró bandera.

# Angel Panero critica la «sovietización» de las relaciones laborales

SEGOVIA, ICAL.

El presidente de la Confederación de la Pequeña y Mediana Empresa (Cepyme), Angel Panero, expresó en Segovia la "frontal oposición" de los empresarios al acuerdo sobre control de las contrataciones alcanzado por Gobierno y sindicatos, que a su juicio supone la "sovietización" de las relaciones laborales.

"Si lo que hasta ahora no es más que un acuerdo político –dijo el presidente de Cepyme– se convierte en ley, recurriremos ante los tribunales ordinarios, el Tribunal Constitucional y los tribunales internacionales, si fuera preciso".

Angel Panero, que participó en un acto organizado por la Federación Empresarial Segoviana, desmintió las informaciones que hablan de disensiones en la cúpula de la CEOE, aseguró que nadie cuestiona el liderazgo de José María Cuevas y dijo que el citado acuerdo sobre contratación laboral ha producido "el mayor apiñamiento de los distintos sectores empresariales desde hace años".

Según Panero, los empresarios consideran el documento suscrito por Gobierno y sindicatos, "el mayor ataque a la libertad de empresa y a la economía de mercado que se ha hecho desde la transición".

## «Tráfico de influencias»

# El alcalde y varios concejales de Zamora comparecieron en el juzgado por una denuncia del CDS

ZAMORA, ICAL.

El alcalde de Zamora, Antolín Martín, y los concejales Carlos Rodríguez Fernández, Alfonso González de las Heras y Andrés Luis Calvo, han comparecido ante el Juzgado de Primera Instancia para explicar la concesión de una plaza de aparejador convocada por el Ayuntamiento, operación que fue denunciada por el CDS, que acusó al concejal de Obras de tráfico de influencia. El puesto de trabajo, objeto de la denuncia, fue adjudicado al director técnico del laboratorio Inzamac, empresa de la que es gerente el edil.

El equipo de gobierno llamado a declarar, el alcalde y tres concejales, coincidieron en declarar que la decisión de la contratación fue aprobada sin que el representante del CDS, Luis Rodríguez San León, hubiese puesto entonces ningún impedimento, y que la posición de recurrir la adjudicación a los tribunales se tomó después, en otras circuntancias.

La adjudicación de la plaza de aparejadores está incluida en la moción de reprobación, que presentó el CDS el pasado mes de abril, donde se decía que "el concejal de obras, director gerente de Inzamac, sin ningún tipo de pudor o vergüenza, ha contrtado al arquitecto Pablo Fernández Lozano para trabajar en el Ayuntamiento".

## En el décimo aniversario de su muerte

# Los vecinos de Poza de la Sal rinden homenaje a Rodríguez de la Fuente

Poza de la Sal (Burgos), EFE.– Los vecinos de Poza de la Sal (Burgos) rindieron ayer homenaje a la memoria de Félix Rodríguez de la Fuente, hijo predilecto del pueblo, al cumplirse el décimo aniversario de su muerte, ocurrida en tierras de Alaska el 14 de marzo de 1980.

Los actos estuvieron organizados por la Asociación "Amigos de Félix Rodríguez de la Fuente", y a ellos se han unido todos los vecinos de Poza de la Sal y representantes de otros pueblos burgaleses.

La jornada se inició con una plantación de árboles y la entrega oficial de un equipo audiovisual, donado por la Fundación Ramón Areces al pueblo de Poza de la Sal, para favorecer una permanente divulgación de la obra y mensaje del naturalista.

Luis Morcillo, presidente de la Asociación "Amigos de Félix Rodríguez de la Fuente", glosó la obra del naturalista burgalés, que, según dijo, tanto se esforzó por la defensa de la naturaleza y del medio ambiente.

Afirmó que la asociación que presiden dedicará todo su esfuerzo a divulgar el mensaje de Rodríguez de la Fuente, en un momento en que todos los secretos, instituciones y países empiezan a entender la verdad de la nueva cultura que descansa en el amor y defensa de la naturaleza.

Tras este acto, se efectuó una visita a la "Roca del Castellar", existente en las montañas que circundan Poza de la Sal, con una altura de treinta metros, y que ofrece una sorprendente semejanza con el rostro del naturalista.

El escultor Otero Besteiro ha realizado un proyecto para esculpir más esa roca y convertirlo en un monumento a Félix Rodríguez de la Fuente, en el aniversario de su muerte.

M.C.D.2022

Los próximos días 16 y 17

# A debate en las Cortes los proyectos de Ley de Seguridad Industrial y Carreteras

VALLADOLID, ICAL.

El pleno de las Cortes de Castilla y León debatirá los días 16 y 17 de marzo los dictámines sobre los proyectos de Ley de Seguridad Industrial y Carreteras, elaborados respectivamente por la comisión de Industria y Energía y la comisión de Obras Públicas y Ordenación del Territorio.

En las sesiones plenarias la Cámara tomará en consideración la proposición no de ley de ordenación comarcal y creación de la Comarca de El Bierzo, presentada por el grupo parlamentario socialista, y estudiará la propuesta de tramitación, por el procedimiento de lectura única, del proyecto de Ley de creación de la empresa pública "Concentración Olímpica de la Juventud 1991, S. A.".

El orden del día incluye además el estudio del dictamen de la Comisión de Investigaciones sobre la realización de trabajos de carácter privado por funcionarios de la Junta en la Sección de Ganadería de Valladolid, así como diversas proposiciones no de Ley de creación del Consejo Económico y Social de Castilla y León; a la publicación íntegra del catálogo de puestos de trabajo de la Junta, y al reconocimiento del significado histórico y cultural del Camino de Santiago y su declaración como "ruta de especial interés" para la Comunidad. Una cuarta proposición no de ley suscrita por todos los grupos de la Cámara hace referencia a los Derechos del Niño, en relación con el Parlamento Infantil que tuvo lugar el pasado 18 de noviembre.

Por último, la Cámara debatirá la interpelación formulada al ejecutivo autonómico por el grupo socialista, relativa a la política desarrollada en materia de personal y función pública, así como las líneas de actuación para el futuro en este área.

Por otra parte, la Mesa de las Cortes ha admitido a trámite tres preguntas con respuesta escrita formuladas por procuradores socialistas. En la primera de ellas, el leonés Jaime González se interesa por las adscripciones personales realizadas por la Administración regional desde el 1 de octubre del pasado año hasta el 28 de febrero del actual, las dos preguntas restantes han sido formuladas por el procurador segoviano Angel Fernando García Cantalejo y se refieren a las obras de reparación de lospuentes en la carretera que une las localidades segovianas de Santa María la Real de Nieva y Montuenga, y a restauración de la torre de la iglesia de Marazuela (Segovia).

El consejo regulador participó en Alimentaria 90

# Un vino de la Ribera del Duero, medalla de plata en Intervín

VALLADOLID, ICAL.

Un "Viña Valera", crianza del 85, de la cooperativa Virgen de la Asunción de La Horra, ha obtenido el "Baco de plata" en el apartado de crianza, en la carta de Intervín 90. El Consejo regulador Ribera del Duero, denominación en la que se inscribe este vino, ha participado durante los días 3 al 8 de marzo en la feria Alimentaria 90, celebrada en Barcelona.

La comisión asistente estuvo encabezada por el presidente del Consejo Regulador y acompañada de representantes de diversas bodegas de la denominación de Origen Ribera del Duero.

El Consejo dispuso de dos "stand", uno incluido en el pabellón de la Junta de Castilla y León y otro independiente. Además, asistieron con "stand" propio las bodegas Hermanos Peñalba, Señorío de Nava, Cooperativa Ribera del Duero, Valduero, Pesquera y Montevega.

Durante el desarrollo de la feria, las consultas y contactos en los "stands" del Consejo Regulador han sido numerosos y altamente satisfactorios, según su presidente, Marciano Rivilla, debido a la calidad de los visitantes y a los temas tratados. Además, el principal representante de los vinos con Denominación de Origen Ribera del Duero considera que Alimentaria 90, y dentro de ella Intervín, ha sido un escaparate importante tanto a nivel nacional como de cara al exterior, ya que la mayoría de las visitas recibidas han sido de personajes internacionales del mundo del vino, con un interés excepcional en conocer y degustar los caldos de la Ribera del Duero.

A pesar de algunos defectos de organización –señala Marciano Rivilla– apostamos por Intervín como escaparate de los vinos de la Ribera del Duero".


Junta de Castilla y León

Consejería de Cultura y Bienestar Social

Dirección General de Patrimonio y Promoción Cultural

LA CONSEJERIA DE CULTURA Y BIENESTAR SOCIAL, CONVOCA CONCURSO PUBLICO PARA LA CONCESION DE AYUDAS ECONOMICAS A PARTICULARES, PARA LA REALIZACION DE OBRAS DE RESTAURACION EN BIENES INMUEBLES INTEGRANTES DEL PATRIMONIO HISTORICO DE LA COMUNIDAD AUTONOMA.

"Siendo competencia de esta Consejería velar por la conservación y protección del Patrimonio Histórico de la Comunidad Autónoma, así como fomentar e incentivar la labor de los particulares en el cumplimiento de la responsabilidad que con respecto a los bienes de los que son titulares y dado el gravamen que ello supone para los mismos, la magnitud del patrimonio histórico inmueble, su mal estado de conservación física, así como la ausencia de incentivos fiscales para su conservación, se propone subvencionar obras de restauración de bienes inmuebles con cargo a los créditos para ello aprobados. A tal efecto se dispone esta convocatoria:

1º - Convocar concurso público para la **concesión a particulares de ayudas económicas** destinadas a la realización de las obras de **restauración en inmuebles**, por un importe máximo de 75.000.000 de pesetas.

2º - **Las ayudas** que se concedan **no superarán el importe de ejecución material de los trabajos de restauración,o el 30% del presupuesto total** de las obras que se prevean acometer, comprometiéndose el solicitante a aportar el resto.

3º - Las **obras suceptibles de ser subvencionadas** serán las que se expresan a continuación:

a) Apeos, andamiajes y otros medios auxiliares necesarios para la ejecución de las partidas definidas en los apartados siguientes.

b) Mejora, reparación y/o reposición de cubiertas y elementos contenidos en ellas.

c) Restauración y/o reposición de cerramientos y acabados exteriores.

d) Tratamientos específicos de protección y consolidación de materiales.

e) Recalces y drenajes de fábricas y otros elementos estructurales.

f) Consolidación, reparación y/o sustitución de fábricas.

g) Consolidación, reparación, refuerzo y/o sustitución de elementos estructurales horizontales, verticales o de comunicación.

4º - **Podrán ser objeto de subvención** los bienes inmuebles que se encuentren en alguna de las siguientes situaciones:

a) Monumento declarado.

b) Monumento incoado.

c) Edificios afectados por declaraciones genéricas de bien de Interés cultural.

d) Edificio incluido dentro de un Conjunto histórico declarado o incoado, que esté catalogado en el Plan Especial o norma urbanística vigente, en la categoría de Protección Integral.

5º - **Podrán ser beneficiarios de subvención** los particulares que sean titulares o poseedores de derechos reales, así como las comunidades de propietarios.

6º - **Las Solicitudes de Subvención serán presentadas en las oficinas del Servicio Territorial de Cultura** de la provincia a la que corresponda la petición en el plazo de 60 días, contados a partir del siguiente a la publicación de esta Orden".

(Extracto del texto de la Orden publicada en el B.O.C. y L.)

Para una más amplia información sobre la concesión de estas ayudas, pueden los interesados solicitarlas en el Servicio Territorial de Cultura de Palencia: **Onésimo Redondo, 8** ☎ **74 73 00**

*El Consejero de Cultura y Bienestar Social :*
*Francisco Javier León de la Riva*


M.C.D.2022

# En Algeciras decidieron ayer seguir con el bloqueo del puerto

## Esperan una comunicación por escrito del Gobierno

Algeciras (Cádiz), (EFE).-Rafael Montoya, presidente de la Interfederativa de Cofradías de Pescadores y patrón mayor de Algeciras, ha señalado anoche que el bloqueo del puerto algecireño continuará al no haber recibido contestación de la Secretaría General de Pesca firmada por el ministro.

En rueda de prensa Montoya desmintió que algunos barcos de Algeciras hubieran iniciado el desbloqueo, tal y como comunicó la Secretaría General de Pesca, y añadió que durante ayer tarde sólo 3 pesqueros llegaron a puerto, dos de los cuales prosiguieron luego el bloqueo.

Ante este comunicado de la Secretaría de Pesca, solicitó a los medios de información "que no formen parte de la campaña de intoxicación que está realizando la Administración" sobre el conflicto.

Montoya anunció que dos autobuses con pescadores y mujeres han salido de la localidad gallega de La Guardia para solidarizarse con los compañeros de Algeciras.

Por otra parte, las secciones de UGT y CC.OO. de la comarca del Campo de Gibraltar, han asegurado que "tanto si se realiza el desbloqueo como si no, se llevará a cabo la huelga general convocada el martes" en toda esta zona.

Igualmente han solicitado que se abra una investigación sobre los hechos ocurridos la semana pasada en Algeciras, en los que intervinieron las fuerzas antidisturbios de la Guardia Civil, al tiempo que piden la destitución "con carácter urgente" del gobernador civil de Cádiz, Plácido Conde.

LEVANTAN EL BLOQUEO EN EL PUERTO DE HUELVA

Huelva (EFE).-Los pescadores que mantenían bloqueado el puerto de Huelva han decidido deponer esta actitud a primeras horas de ayer tarde, informó a EFE un portavoz de la Guardia Civil en esa capital.

La fuente precisó que sobre las 15,45 las embarcaciones que mantenían el bloqueo en el puerto onubense empezaron a abandonar la bocana de entrada al puerto, que quedó libre sobre las 4,30.

En Almería, sin embargo, la flota de arrastre mantiene aún su actitud y el puerto permanece bloqueado.

NOTA DE LA SECRETARIA DE PESCA

Madrid (EFE).-La Secretaría General de Pesca "se congratula" del desbloqueo del puerto de Huelva, "así como del inicio de la retirada de barcos que bloqueaban el puerto de Algeciras y Almería, y espera que en las próximas horas la normalidad se complete".

En una nota difundida ayer tarde, la Secretaría General de Pesca añade que la normalidad contribuirá "a la reanudación de todas las actividades tanto industriales y comerciales y al tránsito de personas, que, ajenas al sector, se veían afectadas".

La nota indica que las iniciativas de desbloqueo han sido adoptadas libremente, en respuesta al llamamiento realizado por el ministro de Agricultura, Pesca y Alimentación y la Federación Nacional de Cofradías, y suponen la vuelta a la normalidad en el propio sector pesquero "en tanto se producen las negociaciones entre la CE y el Reino de Marruecos, que según todos los indicios presentan favorables perspectivas".

"La Secretaría General de Pesca espera -concluye la nota- que esta actitud de responsabilidad iniciada con el desbloqueo del puerto de Huelva era seguida también por lo barcos que todavía bloquean en parte a Almería y Algeciras, favoreciendo con ello un diálogo positivo en las negociaciones entre la CE y Marruecos en la reunión de la comisión mixta".

# Desalojados los últimos vecinos de dos pueblos de La Rioja que cubrirá el pantano de Pajares

Logroño (EFE).-Los escasos vecinos aún residentes en los dos pueblos de la sierra riojana, Pajares y San Andrés, que serán cubiertos por las aguas del Pantano de Pajares, están siendo desalojados en estos días por efectivos del Gobierno Regional.

Aunque ha sido precisa la presencia del personal técnico de la Consejería de Obras Públicas, con una orden del juez, y miembros de la Guardia Civil, el desalojo se está realizando sin violencias, con personal y vehículos de la propia Consejería para trasladar los muebles de los vecinos que aún no han abandonado sus casas, mientras algunos han solicitado algunos días más para marcharse.

Efectuada la expropiación de todas las casas de Pajares, y la mitad de San Andrés -la mitad superior de este pueblo, el más alto de la zona afectada, no será anegada-, la Consejería ha tenido que proceder al desalojo por vía de urgencia, ya que las obras del embalse, así como de la variante de la N-111, ya están entrando en las calles de los pueblos.

Preocupa, sobre todo, que las incesantes voladuras exigidas por las obras afecten a los vecinos, no más de diez, que se resisten a abandonar sus casas, así como a su ganado, que sigue pastando en aquellos parajes.

Concluido el desalojo total de los dos pueblos, aunque la mayor parte de las viviendas ya estaban abandonadas por el alto índice de emigración de sus vecinos, la Consejería añade que el MOPU podrá continuar las obras de la presa, en fase ya bastante avanzada.

La primera piedra del Pantano de Pajares, uno de los proyectos hidráulicos más antiguos de La Rioja, fue colocada el 4 de julio de 1987 por el ministro de Obras Públicas, Sáenz Cosculluela.

La presa de Pajares, que tiene como objeto el abastecimiento de agua a Logroño y otras 18 poblaciones de la cuenca del Iregua y ampliar su zona regable, está emplazada en la ladera norte de la Sierra Cebollera, en el Sistema Ibérico, al sur de La Rioja y lindante con Soria, a unos 1.170 metros de altitud.

La presa tiene una altura de 77 metros, una longitud de 483 y una anchura de 11 metros, con capacidad de 35 hectómetros cúbicos, e inundará una zona de 161,74 hectáreas.

Las obras, que comenzaron en su replanteamiento a finales de mayo de 1987, fueron presupuestadas, en su adjudicación primera, en 3.359.626.706 pesetas, que incluye una variante de 4,600 kilómetros de la N-111, de Logroño a Soria-Madrid, y la reposición de 5.681 metros de camino forestal.

# Huelga intermitente a partir del día 13 de los técnicos de mantenimiento de Iberia

## El conflicto provocó el año pasado 102 despidos y costó diez mil millones de pesetas a la empresa y trescientos millones a los huelguistas

Madrid (EFE).-Los trabajadores integrados en la Asociación Sindical Española de Técnicos de Mantenimiento de Aeronaves (ASETMA) han presentado convocatoria de huelga a la compañía Iberia para los días 13, 15, 20, 22, 27 y 29 de marzo, como protesta por la negociación del convenio colectivo.

Un portavoz de ASETMA informó a EFE de que junto a esta medida, la Asociación tiene previsto marcar sus líneas de actuación para 1990 en una asamblea general que se celebrará el día 13.

Las medidas de presión de estos técnicos de mantenimiento de vuelo son una ampliación de las iniciadas el 23 de diciembre de 1988 para exigir de Iberia la negociación de un convenio "franja", separado del resto de otros colectivos y en el que reordene su sector como categoría profesional, circunstancia no contemplada en el convenio.

El conflicto, que originó paros intermitentes a lo largo de todo el año 1989 y con incidencias especiales en fechas vacacionales, provocó 102 despidos, según la empresa, y 262, según el sindicato.

Las 275.000 horas de huelga efectuadas por los 1.800 trabajadores afiliados a ASETMA produjeron más de 10.000 millones de pesetas de pérdidas a Iberia el año pasado y costó 300 millones de pesetas a los huelguistas que protagonizaron 35 jornadas de paro, según datos de la empresa aérea.

Todavía quedan numerosos expedientes sin resolver, entre ellos los de algunos miembros del comité de huelga, una huelga que fue declarada "ilegal" y "abusiva" por Magistratura.

# Marsillach: «Cada vez es más difícil hacer teatro sin subvenciones»

Ciudadela (Menorca), (EFE).-Adolfo Marsillach, director del Instituto de Artes Escénicas y Musicales, considera que "no es un buen síntoma" que cada vez sea más difícil ofrecer un espectáculo teatral sin subvenciones oficiales.

Marsillach mostró su preocupación porque, según dijo, "el espectador español ha perdido la costumbre de ir al teatro".

Marsillach se encuentra en Ciudadela, donde asiste desde el pasado viernes a los actos conmemorativos de la reinauguración del Teatro del Borne, de Ciudadela, acto que fue presidido por la Reina Dña. Sofía.

Adolfo Marsillach anunció que su Dirección General recabará la ayuda y colaboración de las Comunidades y Ayuntamientos para llevar a cabo el Plan de Nuevos Espacios Teatrales (NET) que promueve el Ministerio de Cultura.

Explicó que este plan consiste en buscar espacios aptos para la expresión, montaje y espectáculo teatral y pueden estar situados en hangares, antiguas fábricas o recintos apropiados para ofrecer representaciones, pero huyendo del esquema del teatro-edificio clásico.

El director general del INAEM aseguró que "contacto bien con el ministro Semprún porque ambos somos intelectuales, lo que nos permite tener numerosos puntos de coincidencia al no ser políticos profesionales".

M.C.D.2022

# EL DIARIO PALENTINO

EL DIA DE PALENCIA

CADA DIA
AL
SERVICIO
DE
PALENCIA

**¡Regálese una suscripción!**

Teléfono: 740417 – FAX: 743360

Dirección: Calle Mayor, 67


M.C.D.2022

# Anguita: «El acercamiento a los socialistas no es posible en España»

## Alonso Puerta cree -por el contrario- que es el momento de reconocimiento mutuo entre PSOE e IU

Córdoba, (EFE).–La experiencia de acercamiento de los comunistas italianos a los socialistas no es extrapolable al caso español, dijo ayer en Córdoba el líder de Izquierda Unida, Julio Anguita.

Anguita aseguró que "desde el pleistoceno los documentos de IU dicen que debe haber un acercamiento entre comunistas y socialistas, tal y como hemos hecho al coaligarnos con el PASOC".

No obstante, el líder de IU añadió que en el caso concreto del PSOE la negociación "es imposible, porque el diálogo sería con la cúpula dirigente y no podría negociar con programas por delante".

Anguita, que ayer ofreció una rueda de prensa en Córdoba junto al candidato de Izquierda Unida Convocatoria por Andalucía (IU-CA) para las elecciones regionales andaluzas, dijo que en el congreso del Partido Comunista Italiano, celebrado en la ciudad de Bolonia, ha habido más ruido que nueces".

**CASO JUAN GURRA: RESPONSABILIDAD POLITICA**

El líder de Izquierda Unida habló también nuevamente del caso "Juan Guerra".

El caso del hermano del vicepresidente es de tribunales, pero quienes han encubierto y consentido, han sido el presidente y el vicepresidente del Gobierno como secretario general y vicesecretario general del Partido Socialista, y ahí están las palabras de Benegas. Por tanto son responsables políticos de lo que está ocurriendo".

Anguita aseguró que en el caso hay "tutela, por acción u omisión, de alguien", que "la sensación de impunidad de que este país va a tener es el daño más grave a la democracia" y que si no interviene el fiscal general del Estado con la documentación de los fiscales de Cádiz y Sevilla "habrá que ir pensando en ejercer la acción popular".

Julio Anguita

**ALONSO PUERTA CREE QUE ES EL MOMENTO DE MUTUO RECONOCIMIENTO ENTRE PSOE-IU**

Madrid, EFE).–Alonso Puerta, miembro de la dirección de Izquierda Unida (IU), dijo a EFE, tras haber asistido al 19 Congreso del PCI, en Bolonia, que ha llegado el momento en que el PSOE e IU se reconozcan como expresión de la izquierda y que se ha agotado una etapa histórica de "divisiones irreconciliables".

Anunció que el secretario general del PCI, Achille Occheto, visitará posiblemente Madrid el próximo día 22 para participar en una conferencia organizada por la Fundación Sistema, del PSOE, junto al líder de los socialdemócratas alemanes, Oscar Lafontaine.

El dirigente de IU declaró que "sería terrible que PSOE se perpetuase en el poder con el apoyo del PNV y de CiU".

Puerta, cuyo partido, el PASOC, pedirá próximamente la entrada de IU en la Internacional Socialista (IS), considera que los partidos de izquierda europea deben encontrar un foro común en esta organización, que es la única internacional que sigue en pie, y que el acercamiento entre los partidos socialistas y organizaciones como IU en las que hay un componente comunista ya se está produciendo.

En IU se vería muy negativamente que si esta coalición solicita finalmente su entrada en la IS, el secretario general de los socialistas italianos, Betino Craxi, y el del PSOE, Felipe González, hicieran uso de su derecho de veto "como si tuvieran la exclusiva comercial de la IS en sus respectivos países".

El acercamiento a los socialistas se lleva a cabo, principalmente, en el Parlamento Europeo, del que Puerta es miembro.

El secretario general del PSOC adelantó a EFE que en el próximo congreso que este partido celebrará en mayo Pablo Castellano, Francisco Bustelo y Froilán Reina entrarán a formar parte de la dirección del partido.

# No existe lucha por el poder en el PSOE, según Solana

Madrid, (EFE).–El ministro de Educación y Ciencia, Javier Solana, cree que no existe una lucha por el poder en el PSOE y asegura que no aspira a suceder a Felipe González en una entrevista publicada ayer en el diario "El País".

Preguntado sobre si existe o percibe una lucha interna por el poder en el Partido Socialista, Solana contesta: "No, la percibo ni creo que exista, sinceramente". Y posteriormente añade que su deseo es que Felipe González "continúe" como secretario general del PSOE.

Sobre si aspira a ser el sucesor de Felipe González, Solana responde con un rotundo "no" y agrega que cree que "afortunadamente" no está abierto el proceso de sucesión: "Creo que va a seguir siendo secretario general del PSOE, y si el apoyo popular sigue siendo mayoritario, en las próximas elecciones será también presidente".

En cuanto a la continuidad del "tádem Felipe-Guerra", el ministro de Educación manifiesta que "hasta ahora ha funcionado bien" y por tanto, no ve las razones "para que no funcione bien en el futuro".

El ministro de Educación expresa, por otra parte, su apoyo a la reforma que va a suponer la Ly de Ordenación del Sistema Educativo (LOSE) que "no recorta nada a nadie y amplía las posibilidades de todos".

Como puntos importantes de esta ley, Solana resalta la ampliación de la educación infantil al integrarla plenamente en el sistema educativo, la escolaridad obligatoria, los conciertos de la enseñanza privada, las posibilidades de promoción para el profesorado y la adecuación de la formación profesional al empleo".

Preguntado por el tratamiento de la religión en la nueva ley, Solana asegura que "la religión debe ofrecerse en los centros, pero no debe obligarse a que reciban esa enseñanza los niños que no lo deseen".

Partidario de mantener algún tipo de prueba de acceso a la Universidad, el ministro de Educación estima que en el futuro deben de mejorar esas pruebas.

# García Damborenea entrega hoy el pliego de descargos

Madrid, (EFE).–Ricardo García Damborenea, líder de la corriente crítica del PSOE Democracia Socialista (DS), entrega hoy en la sede de este partido en Madrid el pliego de descargo al expediente que le abrió la Ejecutiva de su partido, dijeron a EFE fuentes próximas al político vasco.

La Ejecutiva Federal del Partido Socialista decidió abrir un expediente al líder de DS por "faltas graves y muy graves" en sus declaraciones en los últimos meses y especialmente las realizadas con ocasión del acto público celebrado en Sevilla por el vicepresidente del Gobierno y vicesecretario general del PSOE, Alfonso Guerra.

Damborenea calificó este acto de franquista, aunque posteriormente matizó esta afirmación.

Según las fuentes próximas a Damborenea, éste entrega hoy un pliego de descargo porque a las 24,00 horas termina el plazo fijado para su presentación.

Sin embargo, fuentes de la Ejecutiva del PSOE señalaron que el plazo no termina hasta el próximo día 14.

**ROBOTICA**
*Curso Profesional Teórico-Práctico*
Duración: 4 meses.
Horario nocturno, 3 días por semana.
Información y matrícula:
DECASA, Centro de Estudios. Paseo Zorrilla, 8
(Galerías Campo Grande), Local A. Entreplanta

**¡ATENCION ADELGAZAMIENTO!**
Unico método demostrado con tratamiento médico.
Sin tener que dejar de comer.
**¡CELULITIS!**
Revolucionario método combinado de Laserterapia y Mesoterapia.
**«CLINICA MEDICA ESTEVEZ»**
Avda. República Argentina 9, bajo
Tfno: 722980

**RONQUIDOS ¡NO, GRACIAS!**
**RESPIRATOR**
**Avalado por prestigiosos médicos**
PRECIO VENTA PUBLICO
**840 Ptas.**
VENTA EXCLUSIVA FARMACIAS
**Distribuido por:**
**MARBELLA-FARMA**
**Tfno: (985) 352671**

*GUIA MEDICA*

**CLINICA DENTAL**
*DRA. MARIA LUISA ALVAREZ*
*DR. JUAN JOSE HERRANZ*
Plaza San Lázaro, 2, 1.º Izqda.—Tfno. 74 03 03

**Dr. ANTONIO RIAZA LOPEZ**
*CIRUGIA ORTOPEDICA Y TRAUMATOLOGIA*
*REHABILITACION*
*C/ Valentín Calderón, núm. 8, 3.º D - Tfno. 74 74 17*
Consulta: de 4,30 a 7,30-Llamadas sólo tardes

**DR. MANUEL IBAÑEZ JIMENEZ**
*GINECOLOGIA Y PARTOS*
Consulta previa cita
Valentín Calderón, 17—Tfnos. 724347-744066

M.C.D.2022

Juan Miguel Núñez

Las Fallas

# «Los banderilleros» aprovecharon la corrida a su manera

## «Toreo de fantasía» que poco o nada tiene que ver con el toreo de verdad

VALENCIA, EFE.

Una corrida de prontas arrancadas aunque de desigual comportamiento, cuya suerte estuvo tan bien repartida que a cada uno de los tres toreros le tocó al menos un buen toro, sin embargo, casi se fue sin torear, pese al balance final de una oreja para "Morenito de Maracay" y otra para "El Soro".

FICHA DE LA CORRIDA.– Cinco toros de "La Cardenilla" y uno de Moro Hermanos (propiedad del mismo ganadero) que se lidió en cuarto lugar como sobrero al ser devuelto el titular por inválido. Bien presentados, aunque algunos levantaron sospechas por sus romos y astigordos pitones. Deslucidos primero y segundo, y con "guasa" el sexto. A pesar de la manifiesta falta de fuerzas tuvieron muy buen son el tercero, cuarto y quinto.

José Nelo "Morenito de Maracay", ovación y una oreja con petición de la segunda.

Víctor Méndes, silencio y gran ovación.

Vicente Ruiz "El Soro", una oreja y división de opiniones en la que predominaron las palmas sobre los pitos.

Entre las cuadrillas destacaron en la brega (en lo único que pudieron, pues los seis toros fueron banderilleados por la terna de espadas) Julio González, Federico Navalón "El Jaro" y el jóven Salvador Mateo, hijo del banderilleó del mismo nombre que –a las órdenes de Méndes– quizá hizo ayer su "debut" en plaza de primera.

Tres cuartos de entrada en tarde nublada, con luz artificial en los tres últimos toros.

TOREO DE FANTASIA

En Valencia aprecian a su torero, "El Soro", en grado superlativo. Le aplauden hasta los andares huertanos cuando va o viene del toro aun estando a considerable distancia.

Y "El Soro", honradísimo en su quehacer, sabe darle "marcha" a su público, con un toreo de fantasía, crujiente y explosivo, de vueltas y revueltas, que en el fondo no es más que un "show" que poco o nada tiene que ver con el toreo de verdad.

Pero el público valenciano, nada chauvinista, trata a los demás toreros con la misma generosidad que al suyo. Y de esa bondad se aprovechó asimismo el venezolano "Morenito de Maracay", que casi se eternizó con el toro que abría plaza; sin fuerzas pero sin maldad, con el que sólo cabía estar aseado y él se puso también pesado.

«El Soro»

El sobrero de Moro Hermanos lidiado en cuarto lugar fue un toro a más, mansón y noblote, de prontas y alegres embestidas, con el morro casi por los suelos y sin agotarse aunque apuntaba también el defecto de la falta de fuerzas. Un toro fantástico, pero al que fue incapaz de hilvanarle tres muletazos seguidos.

A su manera, es decir, uno aquí y rectificando posiciones, otro allá y por alto, recurriendo a los "alardes" de los rodillazos, la faena del venezoñano fue pura fantasía.

El portugués Méndes (el cartel era internacional) no se dio coba con su primero porque tampoco valía la pena, un toro que topaba y echaba las manos por delante.

Por cierto que en otras circunstancias este tipo de toros no debían ser banderilleados, pero el público y los mismos espadas están acostumbrados al obligado "carrusel", de modo que sólo faltaba una voz que recordara la película de "Los hermanos Marx en el Oeste", cuando en plena refriega alguien grita más madera, que esto es la guerra".

El quinto fue el mejor toro del encierro y el portugués Méndes, a la altura de las circunstancias, pegó los mejores muletazos de la tarde. Repitiendo en las embestidas y continuidad en las series, aunque el toro siempre por encima del torero. Y al final el borrón de un feo metisaca por el que el animal murió degollado, esfumándose la que pudo haber sido tercera oreja "fantástica".

"El Soro", fue el de siempre, o más crecido todavía por estar en su tierra. Desde las largas cambiadas hasta los rodillazos, pasando por los pares de banderillas en versión "molinillo" (girando en sucesivas vueltas mientras va llegando a la cara del toro con milimétrica exactitud), sentado en el estribo y por alto, de pie y moviendo la muleta como quien da latigazos, los molinetes, espaldinas y más rodillazos en muy variadas versiones, igual que los desplantes.

Al Soro sólo le faltó boxear con su primero, el tercer toro, aunque con el que de verdad tuvo que pelear, aguantando muchas tarascadas, fue en el difícil sexto. A éste trato de buscarle las vueltas y revueltas, pero no fue posible. Y fue entonces cuando le pitó una minoría del tendido. Que los ídolos también tienen sus detractores.

# Vuelta al ruedo para «El Andujano» en Las Ventas

## Los novillos, por debajo de un encierro de lujo

MADRID, EFE.

José Andrés Navarro "El Andujano" dio la única vuelta al ruedo en la primera novillada de la temporada en Las Ventas, donde Julio Atienza y Javier Vázquez completaron una terna de debutantes en el coso madrileño que, en general, quedaron por debajo del encierro de lujo que les tocó en suerte.

FICHA DE LA CORRIDA

Novillos del Marqués de Domecq bien presentados, nobles, manejables y blandos los tres primeros. El cuarto y sexto, de boyante embestida, fueron aplaudidos en el arrastre. Tercio de varas de trámite, excepto en el cuarto y sexto, que empujaron con codicia en los tres puyazos. El quinto fue sustituido por inválido y en su lugar salió un sobrero de Alcurrucén, que resultó blando y de escasísimo trapío.

Julio Atienza, saludos desde el tercio y silencio.

Javier Vázquez, silencio y saludos desde el tercio.

José Andrés Navarro "El Andujno", saludos desde el tercio y vuelta al ruedo.

La plaza registró menos de media entrada en tarde agradable.

TRES DEBUTANTES

Los novilleros debutantes ayer en Las Ventas se enfrentaron a un encierro de los denominados de lujo, con novillos que en general se dejaron hacer, a excepción del primero de Vázquez, que acometía con brusquedad. La terna anduvo voluntariosa, aunque posiblemente de haberse tratado de novilleros más placeados los resultados artísticos habrían sido distintos.

El madrileño **Atienza** con el que abrió plaza mostró detalles de interés, aunque su labor no pasó de discreta, ya que el novillo doblaba las manos y se caía a poco que bajara la mano el torero. Lo mató de una entera.

El cuarto fue el novillo de más y mejor recorrido de la tarde, pero Atienza no llegó "explotar" su pitón izquierdo. Mató de un baja y otra entera.

**Julio Vázquez** lanceó rodilla en tierra a su primer enemigo, lo banderilleó con efectividad y fue aplaudido en esos dos tercios. Con la muleta le "tragó" los derrotes y cabezazos jugándose el físico con las violentas embestidas del astado. Lo despachó de tres pinchazos y una media baja.

El quinto fue devuelto y Vázquez lidió en su lugar al sobrero de Alcurrucén, sin trapío y muy protestado, aunque repetía la embestida, a lo que el torero contestó con muchos pases, no todos de calidad. Acabó con él de una entera.

El valenciano **José Andrés Navarro "El Andujano"** estuvo bullidor toda la tarde; banderilleó sobrado de facultades y levantando aplausos al clavar de poder a poder. A sus dos enemigos los recibió de una larga cambiada, pero con el tercero de la tarde no llegó a acoplarse y la faena resultó deslucida. Mató de un pinchazo, un volapié y dos descabellos.

Al que cerraba plaza le realizó una labor meritoria; toreó sobre ambas manos, pero basando la faena en la derecha; un espectacular volapié ayudó a que el público solicitase la oreja, aunque al no concedérsela el presidente todo quedó en vuelta al ruedo.

# Inauguración de la temporada en Málaga, sin orejas

MALAGA, EFE.

Corrida de inauguración de la temporada en la plaza de Málaga que registró una floja entrada en una tarde espléndida.

Se lidiaron seis topros de El Torero (Salvador Domecq), desiguales de en presentación y deslucidos.

José Antonio Campuzano, ovación y saludos y silencio.

Rafi Camino, ovación en los dos de su lote.

Pepe Luis Martín, petición y vuelta al ruedo.

**José Antonio Campuzano** estuvo fácil en su primero, un toro que iba con la cara alta y cabeceaba. Los mejores muletazos fueron los de pecho, dos pinchazos y estocada. En el cuarto, que pesaba 611 kilos, hizo una faena de aliño, pues el animal, muy alto, no humillaba y embestía con problemas. Estocada.

**Rafi Camino** toreó muy bien con el capote al segundo de la tarde, con la muleta hizo una tarea artística en la que destacaron varias series con la mano derecha. Estocada.

El quinto fue un toro muy parado que ya con el capote se resistía a embestir, faena de solera, para estocada y cuatro descabellos.

**Pepe Luis Martín,** se lució en banderillas, buena faena al tercero que aunque pensaba la embestida metía la cabeza mejor que los anteriores, pinchazo y estocada, la presidencia fue abroncada por no conceder la oreja. Estuvo bien en el sexto en el que consiguió excelentes naturales. Estocada y tres descabellos.

LITRI SALIO A HOMBROS Y ROBLES CUAJO LA MEJOR FAENA DE LA TARDE

Olivenza (Badajoz), EFE.– Miguel Báez "Litri" salió a hombros de la plaza de toros de Olivenza (Badajoz), mientras que Robles cuajó la mejor faena de la tarde, que le valió una oreja.

Cuatro toros de Andrés Ramos Plaza, el cuato y el quinto aplaudidos en el arrastre, y dos de José Luis Marcas, flojos y de escasa presencia.

Julio Robles, aviso en el primero y una oreja en el otro.

Miguel Báez "Litri", un aviso y dos orejas en su segundo.

José Luis Ramos, un aviso y silencio.

NOVILLADA CON PICADORES EN MARBELLA

MARBELLA (MALAGA). EFE.

Floja entrada de público en la plaza de Marbella para presenciar la novillada en que se lidiaron novillos de Palomo Linares, bien presentados, de los que destacó el quinto.

Fernando Cámara, dos orejas y vuelta al ruedo.

Jesús Janeiro "Jesulín de Ubrique", ovación y dos orejas.

Antonio Borrero Chamaco, saludos y silencio.

M.C.D.2022

CHILE

# Entusiasmo popular para festejar la democracia

## Patricio Aylwin asumió la presidencia

Por Nelson Sandoval

Santiago de Chile. (Efe)

Los chilenos, que amanecieron hoy con un Gobierno democrático, continúan festejando el término del régimen militar que presidió el general Augusto Pinochet, en compañía de doce presidentes y jefes de Gobierno, varias decenas de altos dignatarios de 74 países y unos 1.200 invitados de todo el mundo.

El presidente Patricio Aylwin, que asumió ayer la primera magistratura de la nación en una entusiasta ceremonia celebrada en la sede del Congreso, en el vecino puerto de Valparaíso, tiene hoy un apretado programa de actos oficiales, que comienzan con un Te Deum ecuménico en la Catedral de Santiago.

La primera jornada para el nuevo mandatario chileno culminará en la noche con un acto masivo en el estadio nacional, durante el cual pronunciará un discurso para dar a conocer los proyectos prioritarios de su Gobierno.

El ambiente de fiesta ha sido una constante en Chile desde el momento en que Patricio Aylwin, ya investido como presidente, abandonó el edificio del Congreso, en Valparaíso, y fue aclamado por una multitud apostada en las calles.

La escena se repitió en cada desplazamiento del nuevo presidente de Chile, primero hasta el vecino Palacio de Cerro Castillo, donde recibió el saludo de los Comandantes en Jefe de las Fuerzas Armadas, y luego a su regreso a Santiago, donde cientos de miles de personas se volcaron a las calles para ovacionarlo.

**Patricio Aylwin, nuevo presidente democrático de Chile**

Tras recorrer en coche descubierto la extensa Avenida Bernardo O'Higgins abarrotada de entusiastas partidarios, Aylwin acompañado por su esposa, Leonor, ingresó en el Palacio de la Moneda donde el día anterior tenía su despacho oficial el general Pinochet.

Ante el clamor de la multitud, el mandatario se vio obligado a salir a un balcón del palacio e improvisar un discurso, en el cual pidió ayuda de todos los chilenos en la difícil tarea de reconstruir la democracia.

FELIPE GONZALEZ CONTINUO SU POLITICA MEDIADORA

Santiago de Chile. (Efe).

El presidente del Gobierno español, Felipe González, continuó hoy sus esfuerzos mediadores para conseguir la desarticulación de la "contra" nicaragüense y reiteró, a su llegada a Santiago, su respaldo a la democracia chilena. González llegó a la capital chilena a última hora del domingo en el avión presidencial "Boeing 707" de las Fuerzas Aéreas españolas, acompañado por los presidentes de Venezuela, Carlos Andrés Pérez; Nicaragua, Daniel Ortega; Costa Rica, Oscar Arias, y Honduras, Rafael Callejas, para asistir a los actos vinculados con la toma de posesión de Patricio Aylwin.

Durante el viaje desde Caracas a Santiago, González y sus acompañantes mostraron su interés en la desarticulación de la "contra", informó el ministro español de Asuntos Exteriores, Francisco Fernández Ordóñez.

González, tras llegar al aeropuerto de Santiago, se refirió a lo tratado durante el viaje y señaló que hubo convergencia de posiciones que van a facilitar el proceso de paz de Nicaragua.

Fernández Ordóñez, por su parte, explicó que la desmovilización de la "contra" en Honduras puede efectuarse bajo los proyectos de Naciones Unidas, y la entrega de armas mediante una extensión de la ONUCA (Grupo de Observadores de Naciones Unidas para Centroamérica), siempre que el Gobierno hondureño y los rebeldes lo apoyen.

LITUANIA

# Declaración de independencia

## Primera república báltica que se escinde de la URSS

Moscú. (Efe).

Lituania se convirtió ayer en la primera de las tres repúblicas bálticas de la URSS que se escindió de la Federación, tras la aprobación por su Parlamento de una declaración de independencia, en una histórica sesión.

La declaración de independencia fue adoptada por 124 votos a favor, ninguno en contra y seis abstenciones.

La decisión, apoyada legalmente por cinco leyes adoptadas mayoritariamente por los diputados lituanos, se produce la víspera de la reunión extraordinaria del Congreso de la URSS, que nombrará al primer presidente del país en la figura de Mijail Gorbachov.

La pequeña república báltica logró así su objetivo de adelantarse a la proclamación de un jefe de Estado soviético con amplios poderes, ante el temor de que este nuevo cargo pudiera vetar la decisión del Parlamento republicano.

El nuevo Estado independiente se llama República de Lituania, denominación que excluye los calificativos de "socialista" y "soviética", según uno de los proyectos de Ley aprobados.

La declaración de independencia aprobada por el Parlamento lituano se basa en la "continuación del Estado independiente de Lituania", en los términos establecidos por el Consejo Lituano (Letuvos Tariba) de 1918.

El documento considera que el acta de 1918 "no ha perdido su vigencia, sigue teniendo plena validez y sirva de base constitucional para el Estado lituano", teniendo en cuenta que el territorio de esta república fue ocupado por el Ejército Rojo en 1940.

La sesión de ayer del Parlamento lituano elegido recientemente en los comicios republicanos, donde obtuvieron más de dos tercios de los escaños los candidatos apoyados por el movimiento nacionalista "Sayudis", también aprobó el cambio de nombre del Soviet Supremo, que a partir de ahora se denominará Consejo Supremo de Lituania.

**Vitautas Lamberguis, líder del movimiento nacionalista Sayudis**

PRESIDENTE

Como presidente fue elegido el líder del "Sayudis", Vitautas Lamberguis, que venció al otro candidato, el jefe de los comunistas lituanos (ala escindida del PCUS), Alguirdas Brazauskas, quien, por otra parte, también abogaba por la restauración de la independencia de la república.

El Parlamento Lituano designó de modo provisional como jefe de Gobierno de la República a Kazimir Prunskene, miembro de la dirección del "Sayudis" y que hasta ahora ocupaba el cargo de vicepresidente del Consejo de Ministros.

COLOMBIA

# Aún sin datos oficiales, mayoría liberal en las elecciones legislativas y municipales

Bogotá. (Efe).

Aunque sin conocer aún los datos oficiales, los liberales se apuntan hoy como los triunfadores de las elecciones legislativas y municipales celebradas el domingo en Colombia, en las que logró también un gran éxito el ex-comandante guerrillero del M-19 Carlos Pizarro.

Los centros de cómputos de las cadenas de radio permitieron establecer una relativa mayoría del Partido Liberal (en el poder), sobre el Social Conservador (PSC), el principal opositor.

La Registraduría (entidad oficial encargada de las elecciones), facilitará cifras oficiales entre hoy, lunes, y mañana martes, según se había anticipado.

Los conteos de las cadenas RCN y CARACOL, en todo el país, permitieron a los colombianos conocer, inicialmente, la abrumadora mayoría de César Gaviria Trujillo, para la obtención de la candidatura única del Partido Liberal a la presidencia de la República, sobre seis aspirantes más.

Simultáneamente los cómputos de las dos cadenas de radio proporcionaron los primeros nombres de los alcaldes elegidos en las principales ciudades colombianas y en centenares de sus municipios, así como datos parciales sobre la composición del Senado y la Cámara de Representantes, con ventaja para los liberales.

Gaviria Trujillo, de 42 años, obtuvo el 61 por ciento de la "consulta popular", un mecanismo para escoger el candidato presidencial del Partido Liberal, a través del voto, en una especie de elección primaria, aplicada por primera vez en 170 años de la historia democrática de Colombia.

El candidato liberal se impuso sobre sus copartidarios Hernando Durán, Ernesto Samper Pizano, Jaime Castro, Alberto Santofimio y William Jaramillo.

Hernando Durán, ex-.ministro de Hacienda y Educación y ex-alcalde de Bogotá, el más veterano de los precandidatos liberales, admitió el triunfo de Gaviria y anunció su retiro de la política activa.

†

EL SEÑOR

**Don EUDOXIO ANDRES VALDEOLMILLOS**

Falleció en Palencia, el día 10 de marzo de 1990
a los 76 años de edad
DESPUES DE RECIBIR LOS SANTOS SACRAMENTOS
Y LA BENDICION APOSTOLICA DE SU SANTIDAD
D. E. P.

*Su apenada esposa Crescencia Lobato Hernández; hijos: María-Teresa, Adela, Alfredo y Eudoxio Andrés Lobato; hijos políticos: Fernando Miranda, Hugo Machado, Tina Diez y María-Remedios Borrego: hermanas: Justina, Leocracia y Heliodora Andrés Valdeolmillos; hermanos políticos, nietos, sobrinos, primos y demás familia,*

Al participar a sus amistades tan sensible pérdida, ruegan una oración por su alma

Funeral: Tuvo lugar el domingo día 11 a las cinco y media de la tarde en la Iglesia Parroquial de Baltanás, y a continuación la conducción del cadáver al cementerio de dicha localidad.
Casa mortuoria: Hospital General «Río Carrión».
SANTA LUCIA, S.A. - Cía. de Seguros
Funeraria "SAN MIGUEL"
C./ Panaderas, 8 - Teléfono 74 97 97 - Palencia

M.C.D.2022

## Alquileres

**ALQUILER** de locales comerciales, entreplanta, naves. Infórmese en C/ General Mola 47, bajo 4.

**EN BENIDORM** se alquila apartamento 2.ª de marzo y mes de abril. Tfno: 747961.

**URGE** encontrar piso alquilado, por traslado, máximo 40.000 pts. Tfno: 744811.

**ALQUILAMOS** pisos y locales en Magaz. Teléfono 784012.

**SE ALQUILA** restaurante nuevo, totalmente instalado. Tfno: 728600.

**OFICINA** entreplanta exterior, Manuel Rivera. Tfno: 720746.

**SE ALQUILA** apartamento. Agencia Santos. C/Don Sancho, 5-3-º derecha.

**RUSTIC** alquila oficina y local comercial en C/Mayor, también venta. 751544.

## Automóviles

**SANSE** concesionario oficial FIAT LANCIA. Procedentes de cambio, seguimos con nuestra compra - venta de vehículos seminuevos. Disponemos stock seleccionado. María de Molina, 2. Tfno. 72 55 41.

**"DASA"** Distribuidores Agrícolas. Avenida de Cuba, 59 (carretera Villalobón). Teléfono 724935. Concesionario de turismos NISSAN. Disponemos coches segunda mano.

**SE VENDE** un Seat 133-seminuevo. Teléfono 749203.

**TALBOT** Solara Escorial Diesel. Año 1985. Se vende. Tfno: 724935, horas de oficina.

**AUTO LEON, S.A.** Polígono Industrial P-207- (Nuevo Vial) Procedentes de cambio: Renault: 5TL - 8 - 12 S - 30 TX. SEAT: 127 - 124. Talbot: Solara SX. Tfno: 728675.

**RENAULT-12 TS** blanco, moderno, año 80, como nuevo, 73.000 kms. Radiocasette. Cochera. 350.000. 988-746249.

**VENTA DE CARAVANAS** segunda mano. Comercial Palencia. Calle Sevilla, P-19. Tfno: 727730.

**VENTA DE CARAVANAS** Roller y Hergo, remolques y enganches. Comercial Palencia. Calle Sevilla, P-19. Tfno: 727730.

**NEUMATICOS** Kleber, coloque cuatro, pague tres. Distribuidor Comercial Palencia, Calle Sevilla, P-19. Tfno: 727730.

**VENDO** coche Ford Fiesta, 37.000 km., perfecto estado. Tfno: 741871.

**VENDO** Renault. 4L, segunda mano. Finca Matarrón, Carretera Villalobón (pasando Vicón), Palencia.

**SE VENDE** R-18 GTS, cinco velocidades. Tfno: 741867.

**SE VENDE** Seat Málaga diesel, R-5 GTL, Seat 127, Seat 124, Seat 850, Bx-19 TRD, Suzuqui J-410, R-6 y furgoneta F-6. Totalmente revisados y garantizados. Tfno: 772149.

**RENAULT OCASION TE OFRECE**

Todos los vehículos revisados y puestos a punto, en estas condiciones:

- Valoramos tu vehículo usado hasta 50.000 ptas. como mínimo.

- Financiamos hasta 48 meses con tres recibos gratis.

- Regalamos el seguro.

Ofertas hasta el 15/04/1990.

VICAUTO, S.A.

Polígono Industrial
Tfno: 720050.

**VENDO** coche Fiat 1 ie, ABS, muy nuevo. Teléfono: 728600.

**VENDO** Fiat IVECO 35.8, cabina, chasis con furgón isotermo, 1 año, facilidades. Tfnos: casa 773272, comercio 770771; P-4210-F.

## Compras

**COMPRO** libros, comics, bibliotecas etc. paso domicilio, ofertas Luis Escudero. Apto. 6184. 47080 Valladolid.

## Enseñanzas

**ACADEMIA** Peluquería y Estética Fernández. Minicursos maquillaje. Martín Calleja, 5.

**DOY** Física y Matemáticas BUP - COU. Licenciado Física. Teléfono 750812.

## Fincas

**VENDO** local 95'50 m.², 6.000.000, C/ D. Pelayo n.º. 2. Tfno: 741511.

**VENDO** o traspaso carnicería. Tfno: 750882.

**VENDO** chalet prefabricado para montar en cualquier parcela, Plaza de Abastos 27 C.

**VENDO** casa en Castil de Vela. Tfno: 750192.

**HISPOGAR,** Mayor, 2. Pisos, nueva promoción. Protección oficial. Próxima entrega. Condiciones muy interesantes.

**HISPOGAR,** Mayor, 2. Pisos, ya estamos construyendo en C/Francisco Pizarro. Varios tipos y precios. Muchas facilidades. ¡Consúltenos!

**CHALETS**
220 metros útiles.
Jardín particular y patio.
Primeras calidades.
En Avenida de Madrid.
¡Comenzamos la venta!
**HISPOGAR,** Mayor, 2

**PROCOCASA**

Compra o cambia solares y casas viejas.
Venta de:
VIVIENDAS-LOCALES
PLAZAS DE GARAJE
C/José Zorrilla, 1.
Tfno. 744414.

**VENTA** de piso céntrico a estrenar, 110 m.². Infórmese en C/ General Mola 47, bajo 4.

**SE VENDE** local comercial en C/Alfonso VIII. Informese en C/General Mola 47, bajo 4.

**VENDO** finca 10.000 m.² cercada con piscina, 2.400.000 pts. Tfno: 724933.

**VENDO O TRASPASO,** local comercial amplio; zona peatonal calle Mayor. Informes (983) 354119.

**SANTANDER SARDINERO.** Particular vende chalet adosado 200 metros cuadrados. Estrenar, 70 metros playa y casino. Situación excepcional. Teléfono (942) 276792.

**COSTA DEL SOL.** Torremolinos. Vendo estudios desde 2.500.000. Total. Facilidades 25 años. Teléfono: 725310.

**GRUPO 7 INMOBILIARIA** Iniciamos la venta de Apartamentos y Estudios en Calle Martín Calleja.

**GRUPO 7 INMOBILIARIA** Edificio «Marqués de Albaida» (Esquina Calle Mayor). Pisos y apartamentos de lujo con garaje y trastero.

**GRUPO 7 INMOBILIARIA** Pisos y oficinas de lujo en Calle Mayor (Junto Cajas de Ahorro)

**GRUPO 7 INMOBILIARIA** Promociones de viviendas económicas en diferentes zonas.

**GRUPO 7 INMOBILIARIA** Pisos, locales y oficinas venta y alquiler.

**GRUPO 7 INMOBILIARIA** General Franco, 7 Pasaje. Teléfono: 751040.

**SE VENDE BODEGA**
Por no poder atender, buena clientela. C/ Guzmán Ricis, n.º 2 (Frente Fábrica de Armas). Tfno: 721890.

**SE VENDEN O SE ALQUILAN NAVES**
Carretera Valladolid, junto a Maytón. Tfno: 728600. Sr. Calderón.

**MOGRO** (Santander) ático lujo, pie playa, garaje trastero, facilidades. Tfno: 942-310369.

**MOGRO** (Santander) apartamento lujo, pie playa, garaje trastero, facilidades. Tfno: 942-312976.

**API INMOBILIARIA** vende piso zona Fábrica de Armas, tres dormitorios, salón, 60 m/², muy bien preparado, informamos en Martín Calleja, 9.

**RUSTIC** venta de parcelas de recreo en Grijota y Villamuriel, con o sin edificación. 751544.

**RUSTIC** con 1.500.000 pts. de entrada y 38.000 pts. mensuales, adquiera su vivienda en construcción, Eras del Bosque, M.ª de Padilla y otros más. 751544.

**RUSTIC** venta de locales en Diego Lainez, Sinesio Delgado, Valentín Calderón. 751544.

**SE VENDE** piso, servicios centrales, cochera, 3 dormitorios, salón, cocina amublado etc. Tfno: 729705.

**SARDINERO,** ático, duplex seis habitaciones, tres baños, un servicio, dos salones, terraza y desván 43.700.000. Santander 942-211846.

**SE VENDE** piso 150 m.² y 100 de trastero en C/ Valentín Calderón. Agencia Santos, Don Sancho, 5-3.º derecha.

**SE VENDE** piso en construcción 90 m.². Agencia Santos. Don Sancho, 5-3.º derecha.

## Ganados y aves

**VENDO** potra. Ignacio Pérez Jato. Becerril de Campos.

**VENDO** yeguas, tiro y silla. Castilfale (León). Tfno: 987-752386, Marciano.

**VENDO** 6 cabras emparejadas y un macho. Palacios del Alcor.

**VENDO** terneros y terneras de papilla. Benjamín de la Cruz. Carretera Santander.

**VENDO** crías de ganado Limousín, con pedigrí. Teléfono 942-376067.

**VENDO** de encargo, pollitas rojas y blancas de 4 meses. Pollos gigantes machos. Pollos pedreses de mes. 744646.

**VENDO** 20 ovejas emparejadas. Claudio, Cardeñosa.

**VENDO** novilla abocada, Vicente Llorente. Calzada de los Molinos.

## Maquinaria

**SE VENDE** una empacadora, marca Garnier. Teléfono 749203.

**VENDO** 2 empacadoras, 1-Hanlerd, buena. 1-Claas 51, reparada. Casa Aragón. Tfno: 880032, Carrión.

## Préstamos

**ATENCION** créditos hipotecarios, hasta 20 años. Cancelamos embargos o hipotecas. Rápida tramitación. (983) 358716.

**PRESTAMOS** hipotecarios. Levantamos embargos, cargas. Máxima rapidez, discreción. (983) 397992.

## Trabajo

**TAPIZAMOS** toda clase de muebles. Precios económicos. Teléfono 769079.

**SE NECESITA** cocinero. Teléfono 890144.

**SE REPARAN** tejados, albañilería en general. Teléfono 776058.

**SE NECESITA** pastor en Amusco. Tfno: 808343.

**NECESITO** chico-chica 16-17 años. Restaurante ROSA-MARI. Astudillo. Teléfono 822243-822078.

**SE NECESITA** chica fija. Tfno. 740534 horario comercial.

**NECESTIO** chica fija con informes. Tfno: 752605, tardes.

**SE NECESITA** chica. 745844.

**SE NECESITA** chica de 10 a 4 y asistenta por horas. Tfno: 742357.

**SE NECESITA** chica de 9 a 4. 741940.

**SE NECESITA** asistenta, buenas condiciones económicas, mañana y tarde, imprescindible informes. Tfno: 746194.

**EMPLEADA** del Servicio Doméstico. Si necesitas trabajo, como: Empleada de hogar. Cuidar niños, enfermos, etc. Te ayudamos completamente gratis, llamando al teléfono 748626.

**NECESITO** señora para cuidar niños. Tfno: 750242.

**CUIDO** niños por la mañana a partir de las 10h. 726547.

**SE NECESITA** señora para cuidar enferma, tarde. Teléfono: 746027, de 8 a 11.

**SE PRECISA** administrativo, interesados escribir indicando teléfono de contacto al apartado 750 de Palencia.

**EMPRESA** de Montajes Eléctricos necesita para trabajar en Castilla-León, Capataces y Oficiales especializados en M.T. ó B.T. Interesados escribir indicando teléfono de contacto a apartado 750 Palencia.

**SE NECESITA** asistenta 743306.

MAS ANUNCIOS EN PAGINA SIGUIENTE

M.C.D.2022

Bolsa española

# «Se están dando navajazos» para captar el escaso negocio existente, afirma García Atanze

Madrid, (EFE).

Salvador García Atanze, presidente de la sociedad de valores Asesores Bursátiles (EB), declaró a EFE que los miembros del mercado «se están dando de navajazos» para captar el escaso negocio existente en la actual bolsa española.

El presidente de AB, una de las más importantes sociedades de intermediación bursátil, manifestó que, con el nivel de contratación actual en la bolsa española, dentro de ocho meses las sociedades «no tendrán ni para pipas».

En opinión de Atanze, las actuales sociedades de valores no podrán vivir de la ejecución de órdenes en bolsa, sino que tendrán que diversificar sus actividades en operaciones de «corporate finance», como emisión de obligaciones, asesoramiento de fusiones empresariales o salida a bolsa de nuevas empresas.

El presidente de AB dijo que no existe una acción conjunta del sector de mediadores para actuar como un «lobby» (grupo de presión) por lo que se explica que durante el proceso de elaboración de la Ley de Reformas del Mercado de Valores nadie se planteara una subida de las comisiones por intermediación situadas en el 0,25 por ciento.

Salvador García indicó que, con las actuales condiciones del mercado, con una contratación media de 7.000 millones de pesetas diarias, cada sociedad ingresaría anualmente unos 160 millones de pesetas por este concepto.

Eso significa que en el plazo de 8 meses y teniendo en cuenta el número de empleados por sociedad, algunas de las 53 existentes se verán obligadas a una restructuración, mediante la integración o la asociación entre ellas.

Atanze recordó que el 70 por ciento de las sociedades viven del corretaje

La cuestión planteada por el presidente de AB es saber si España será capaz de tener un mercado de capitales desarrollado, para lo cual sería necesario una presencia significativa de grandes empresas en la bolsa, ya que de las primeras cuatrocientas sociedades españolas sólo cotizan ochenta.

# ANUNCIOS POR PALABRAS

## Trabajo

**SE PRECISA** señora fija, casa confortable, señor solo. Llamar mañanas de 9 a 12. Tfno: 725861.

**SE NECESITA** administrador contable con experiencia. Razón: Muebles Maher. República Argentina 20.

**SE NECESITAN** conductores con experiencia, permiso de conducir clase E. Tfno. 770495.

**NECESITO** empleada de hogar. 752088.

**SE NECESITA** chica fija. Tfno: 724352.

**SE REPARAN** tejados, albañilería en general. Tfno: 776058.

**SELECCIONAMOS** 5 personas para apertura de delegación. Tfno: 827183.

**NO ESPERE MAS, AUN LLEGA A TIEMPO SU RESIDENCIA EN AVDA. DE LOS VACCEOS**
INFORMACION Y VENTA
AGENCIA SANTOS C/DON SANCHO, 5-3.º DERECHA

**CONDUCTORES/AS VENDEDORES/AS Y ALMACENISTAS**
de 20 a 30 años. Para Palencia, Valladolid, León. Carnet C-1. Se valorará experiencia en alimentación. No indispensable. Escribir historial con fotografía.
Apartado 727. Palencia.

## Traspasos

**TRASPASO** bar La Plaza, Plaza General Franco, 2. Tfno. 741947 de 9 a 12.

**SE TRASPASA** librería-regalos. Plaza Santiago 6. Tfno: 725867, llamar de 2 a 3 y de 9 a 10.

**TRASPASO** negocio funcionando. 740253 y 711739.

**TRASPASO** bar por traslado, poca renta, céntrico. 751542.

**SE TRASPASA** local 100 m.². C/ Jorge Manrique, 8, esquina Catedral. 500.000 pts. Tfno: 751313.

**TRASPASO** bar. Tfnos: 750136-743210

**SE TRASPASA** bar. Teléfono: 747254.

**SE TRASPASA** local 22 m.². Tfno: 725578.

**API INMOBILIARIA** dispone de varios traspasos muy interesantes, varias actividades, informamos en Martín Calleja, 9.

**RUSTIC** traspaso de locales de negocio desde 1.000.000 pts. en República Argentina, Avd. José Antonio, San Telmo. 751544.

**TRASPASO** local en esquina muy céntrico, vacío, ideal para cafetería, muy económico, información al tfno: 747168.

**RUSTIC** traspasa magnífica cafetería en Bigar Centro, mitad precio. 751544.

## Varios

**CLINICA LEGAL** interrupción voluntaria del embarazo y planificación familiar. Centro Clínico El Bosque. 91/202 59 45 - 202 59 46.

**VENDO** semilla esparceta, buena calidad, trailla hidráulica, seminueva, cintas transportadoras, buen estado. Tfnos: 808070 - 749554.

**LUMIS** lombriz roja de California, vendo para transformación de abonos. Teléfono 987/742008.

**DETECTIVES** INTERINVEST. Carnet profesional 758. Informes confidenciales. Servicios 24 horas. Personal especializado. Aportamos pruebas 983 - 554465.

**VENDO** semilla de alfalfa sin cuscuta, máquina de sembrar, 13 botas. Fuentes de Nava. Lobete. Tfno: 842178.

**NECESITO** pastos y cobertizos para ovejas y vivienda. (983) 331747.

## Vehículos

**TACALSA** Concesionario de camiones Volvo, vende cabezas tractoras Pegaso de 310 CV., Renault 340 de 3 y 4 años, Volvo y plataformas usadas de carretera y basculante. Camiones 2, 3 y 4 ejes con y sin basculante. Camión hormigonera Pegaso 200 CV., de 6 metros cúbicos, barival y motor auxiliar. M-E. (983) 350832 - 358845.

**"DASA"** Distribuidores Agrícolas. Avenida de Cuba, 59 (carretera Villalobón). Teléfono 724935. Concesionario de Tractores EBRO-KUBOTA. Disponemos tractores de segunda mano.

**VENDO** furgoneta Fiat, Ducato Capitone P-9188-D, y Ford Transit FT 100, Semi-elevada M-9470-HS, en perfecto estado. Facilidades de pago, interesados dirigirse a: Autopalsa. Ctra. Valladolid, Km. 4,5 Palencia. Tfno: 776036.

## Ventas

**VENDO** cachorros pointer naranja. Excelente raza. Teléfono: 740966.

**VENDO** puerta de cochera, metálica, basculante, de 250 de ancho por 340 alto. Teléfono 741123. Señor Velasco.

**OCASION.** Armarios 5.000, camas 2.000, frigoríficos 6.000, cocinas 4.000, dormitorios 10.000, tresillos 6.000, etc... La Manera Rosa. 750956.

**CHOPOS.** Magníficos plantones 2 años. Vivero finca La Perdiguera. Castronuño (Valladolid). Teléfonos (91) 2623960 - 2620290, horas oficina.

**VENDO** titos, lentejas, garbanzos y alubias Tailo, para siembra. Tfno. 743826. C/ General Mola, 2. Clemente Hedrosa.

**VENDO** dos termos eléctricos de 30 y 100 litros, perfecto estado. Llamar noches. Tfno: 747433.

**VENDO** semilla esparceta, Julio, Villalcázar de Sirga.

**SE VENDE** instalación de taller, totalmente preparado para servicio oficial. Tfno: 772149.

**BALCONES** hierro artístico. Teléfono 724431.

**SE VENDEN** amarres, comederas, toldas teleras y material ganadero en general. Teléfono (911) 422087, Segovia.

**ALFALFA** vendo Enrique Relea, Villanueva del Rebollar.

**ALFALFA** 250 paquetes. Florencio. Castromocho. Tfno: 837242.

**VENDO** madera de encina. Tfno: 742614.

**VENDO** alfalfa. Amando Ruíz. Marcilla de Campos. 810353.

**SE VENDE** alfalfa. Itero de la Vega. Tfno: 151788.

**VENDO** cámara de video V200 Sony, garantizada con accesorios. Tfno: 710459.

**VENDO** 200 a 300 pacas alfalfa. Tfno: 727905.

**SE VENDE** trilladora de madera, arado de 3 cuerpos y 7 novillas cubiertas. Pedro Diez, Bahillo.

**LOS ANUNCIOS DE ESTA SECCION SE RECOGEN EN MAYOR 67**

M.C.D.2022

| ACCIONES | | Anterior | Hoy |
|---|---|---|---|
| **BANCOS** | | | |
| Bilbao-Vizcaya | M | 670 | 667 |
| « | B | 670 | 667 |
| « | BI | 670 | 667 |
| « | V | 675 | 667 |
| Andalucia | M | 1.531 | 1.560 |
| Atlántico | M | C 3.240 | C 3.240 |
| Bankinter | M | 635 | 636 |
| Bankoa | BI | 400 | 400 |
| Barclays Bank | M | 320 | 320 |
| B. N. P. España | M | 301 | 301 |
| Castilla | M | 5.486 | 5.486 |
| Catalana | B | 519 | 520 |
| Central | M | 4.490 | 4.475 |
| « | B | 519 | 520 |
| « | BI | 280 | 290 |
| « | V | 332 | - |
| Com. Español | M | 648 | - |
| Com. Trasatlántico | B | 1.600 | - |
| Cto. Balear | M | 580 | 580 |
| Español Crédito | M | C 3.955 | C 3.800 |
| « | B | - | - |
| « | B | - | - |
| « | V | - | - |
| Exterior | M | C 3.160 | C 3.180 |
| « | B | 1.600 | - |
| « | BI | 280 | 290 |
| « | V | 332 | - |
| Fomento | M | 378 | 378 |
| Galicia | M | 955 | 965 |
| Guipuzcoano | M | 880 | 879 |
| « | BI | 880 | 880 |
| Herrero | M | 4.500 | 4.500 |
| Hispano | M | 657 | C 3.125 |
| « | B | 650 | - |
| « | BI | 650 | 880 |
| « | V | 750 | - |
| Pastor | M | 602 | 610 |
| « | B | 600 | 601 |
| « | BI | 600 | 600 |
| « | V | 600 | 601 |
| Popular | M | C 8.230 | C 8.200 |
| « | B | - | - |
| « | BI | - | - |
| « | V | - | - |
| Progreso | M | 660 | 660 |
| Santander | M | C 4.705 | C 4.700 |
| « | B | - | - |
| « | BI | - | - |
| « | V | - | - |
| Valencia | M | 330 | 337 |
| « | V | 337 | 337 |
| Vasconia | M | 705 | 715 |
| Zaragozano | M | 720 | 720 |
| « | B | 710 | 725 |
| « | BI | D 700 | - |
| « | V | 700 | - |
| **SEGUROS** | | | |
| Aurora-Polar | BI | 1.,500 | - |
| Bilbao | BI | 300 | - |
| Corp. Mapfre | M | C 7.790 | C 7.700 |
| Reunión | V | 300 | - |
| Unión Fénix | M | C7.930 | C 8.190 |
| **INV. MOBILIARIAS/FINANCIERAS** | | | |
| Cartinbao | M | 301 | - |
| Figranvisa | M | 427,25 | - |
| Finsa | M | 740,25 | - |
| Bansaliber | M | D 958 | D 958 |
| Carmosa | M | 1.350 | D 1.370 |
| Cartex | M | 233 | 233 |
| Cartisa | M | 1.435 | 1455 |
| Ceivasa | M | 1.201 | 1.207 |
| Cofir | M | 3242 | 3254 |
| Corp. Alba | M | c7.550 | C 7.540 |
| Esp. Inversiones | M | 375 | - |
| Fibansa | M | D 1.160 | - |
| Fintisa | M | 865 | 875 |
| Fiponsa | M | 1.585 | - |
| Gral. Inversiones | M | 270 | 275 |
| Gesinval Europa | M | P 225 | - |
| Gesinval Ibérica | M | P 225 | - |
| Herrero | M | 635 | 635 |
| Inbazasa | M | 358 | - |
| Inburesa | M | 67 | 67 |
| Intra | BI | 401 | 401 |
| Invatisa | M | 1.325 | 1.332 |
| Invercogui | BI | 510 | - |
| Inverpastor | M | D 155 | D 158 |
| Mobinter | M | 158 | - |
| Norvasa | M | 900 | D 950 |
| Pratisa | M | 1.180 | 1.185 |
| Reotisa | M | 1.275 | 1.285 |
| Unión Europea | M | 310 | 300 |

| ACCIONES | | Anterior | Hoy |
|---|---|---|---|
| **ALIMENTACION** | | | |
| Savin | M | 480 | 480 |
| « | BI | 490 | - |
| El Aguila | M | 312 | - |
| Bodegas Bilbaínas | BI | 1.325 | - |
| Corp. Alimentaria | M | 230 | 225 |
| Damm | B | 1.110 | - |
| Ebro | M | C 3.135 | C 3.250 |
| Elosua | M | 770 | - |
| Garavilla | BI | 480 | 480 |
| Gral. Azucarera | M | C 6.000 | C 6.000 |
| Ind. Agrícolas | B | 1.180 | 1.210 |
| Koipe | M | C 4.380 | C 4.210 |
| Pebsa | M | 120 | 115 |
| Tabacalera | M | 596 | - |
| Uniasa | M | C 3.775 | C 3.780 |
| Unión Cervera | M | 78 | - |
| Viscofán | M | C 2.465 | C 2.500 |
| **ELECTRICAS** | | | |
| Cantábrico | M | C 1.750 | C 1.755 |
| Cataluña | B | C 371 | C 377 |
| Endesa | M | C 2.250 | C 2.260 |
| Española | M | C 513 | C 514 |
| « | B | - | - |
| « | BI | - | - |
| « | V | - | - |
| Fecsa | M | - | - |
| « | B | C 567 | C 587 |
| « | B | - | - |
| « | V | - | - |
| Gesa | M | C 3.160 | C 3.185 |
| Iberduero | M | C 631 | C 631 |
| « | B | - | - |
| « | BI | - | - |
| « | V | - | - |
| Nansa | M | C 8.000 | C 7.120 |
| Reunidas | M | C 763 | C 800 |
| Ribagorzana | B | C 1.380 | C 1.390 |
| Sevillana | M | C 613 | C 615 |
| « | B | - | - |
| « | BI | - | - |
| « | V | - | - |
| U. E. Fenosa | M | C 469 | C 483 |
| « | B | - | - |
| « | BI | - | - |
| « | V | - | - |
| Viesgo | M | C 3.040 | C 3.035 |
| **SIDEROMETALURGICAS** | | | |
| Acenor | BI | 103 | 103 |
| Acerinox | M | 995 | 1.002 |
| Acumulad. Tudor | M | C 1.325 | C 1.305 |
| Aforasa | M | 260 | 258 |
| Altos Hornos | M | C 479 | C 475 |
| « | B | - | - |
| « | BI | - | - |
| Amper | M | C 1.510 | C 1.520 |
| Asturiana Zinc | M | 935 | 1-015 |
| Auxiliar FF. CC. | M | 680 | 690 |
| Bendix España | M | 400 | 400 |
| Cerrajera | BI | 240 | 220 |
| Ceselsa | M | D 415 | D 380 |
| Citröen Hispania | M | 1.000 | 1-055 |
| Coto Cortés | M | 439 | 436 |
| Duro Felguera | M | C 1.540 | C 1.525 |
| Española Zinc | M | 510 | 530 |
| Fasa Renault | M | 489 | 500 |
| IB-MEI | M | 490 | 470 |
| Imisa | M | 160 | - |
| Jumberca | B | 270 | 258 |
| Macosa | M | C 895 | C 940 |
| Nissan Mot. Ibérica | M | C 677 | C 692 |
| « | B | - | - |
| Nueva Montaña | M | C 389 | C 386 |
| Ponferrada | M | 92 | 90,5 |
| Santana | M | 135,25 | 140 |
| Sistemas AF | M | 935 | 945 |
| Tormaleo | M | 430 | - |
| Tubacex | M | C 1.105 | C 1.115 |
| « | BI | - | - |
| Tycsa | M | D 255 | D 260 |
| Zardoya Otis | M | C 9.750 | C 9.580 |
| **QUIMICAS** | | | |
| Aragonesas | M | C 1.760 | C 1.760 |
| « | B | - | - |
| Carburos | B | C 6.470 | C 6.800 |
| Cross | M | C 1.420 | C 1.450 |
| « | B | - | - |
| Ence | M | C 4.180 | C 4.250 |
| Explosivos | M | - | - |
| « | B | - | - |
| « | BI | - | - |
| Faes | BI | 1.460 | - |
| Fosforera | M | 310 | 315 |

| ACCIONES | | Anterior | Hoy |
|---|---|---|---|
| **QUIMICAS** | | | |
| Inpacsa | B | 101 | - |
| Nicas | BI | 74 | 76 |
| Oxigeno | M | 1.175 | - |
| Papelera Esp. | M | C 558 | C 555 |
| « | BI | - | - |
| Papelera Navarra | M | 112 | - |
| Petróleos | M | C. 1.990 | C 1.975 |
| « | B | - | - |
| « | BI | - | - |
| Petromed | M | C 7.550 | C 7.650 |
| Sarrió | M | C 1.405 | C 1.410 |
| Seda Barna | B | C 566 | C 568 |
| Sefanitro | BI | 178 | - |
| Sciace | M | C 801 | C 805 |
| « | B | - | - |
| Torras Hostench | B | C 1.600 | C 1.600 |
| Unipapel | M | 1.030 | 1.030 |
| Vidrala | M | C 3.020 | C 3.050 |
| Vilesa | M | 755 | - |
| **CONSTRUCCION** | | | |
| Agromán | BI | C 3.110 | C 3.240 |
| Asland | B | C 4.920 | C 4.975 |
| Corp. Noreste | M | D 1.500 | 1.650 |
| Cristalería | M | 1.115 | 1.165 |
| Cubiertas MZOV | B | 1.160 | - |
| Dragados | M | C 2.540 | C 2.525 |
| Finac. y Minera | M | 2.000 | 2.000 |
| Fomento Obras | B | P2.640 | D 2.655 |
| Lemona | BI | 2.150 | 2.300 |
| Rezola | BI | 800 | - |
| Sansón | B | 2.500 | 2.500 |
| Tafisa | M | 535 | 570 |
| Uralita | M | C 3.200 | C 3.210 |
| Valderrivas | M | 4.345 | 4.450 |
| Valen. Cementos | M | 3.395 | 3-3.325 |
| « | V | 4.000 | - |
| **INMOBILIARIAS** | | | |
| Metro-Vacesa | M | C 5.100 | C 5.070 |
| Ahorro familiar | M | 294 | - |
| Ceisa | M | P 1.975 | - |
| Colonial | B | 775 | 800 |
| El Encinar | M | 455 | 455 |
| Eurobuilding | M | 175 | 175 |
| Inmobanif« | M | D 1.100 | - |
| Renta Inmobil. | M | C 1.230 | C 1.360 |
| Urbis | M | 378 | 366 |
| Vallermosos | M | C 3.095 | C 3.175 |
| Zabálburu | BI | 550 | - |
| **VARIAS** | | | |
| Acesa | M | C 912 | C 914 |
| Aguas Barna | B | 616 | 648 |
| Aguas Valencia | B | D 880 | - |
| Aumar | M | 112,5 | - |
| Catalana gas | B | C 4.395 | C 4.430 |
| Finanzauto | M | 665 | 670 |
| Gas Madrid | M | 710 | 710 |
| Iberpistas | M | 117 | 116,5 |
| Indo | B | 650 | - |
| Prosegur | M | C 4.900 | C 5.010 |
| Saba | B | 690 | - |
| Tabacos Filipinas | B | 285 | 285 |
| Telefónica | M | C 867 | C 866 |
| « | B | - | - |
| « | BI | - | - |
| « | V | - | - |
| **DERECHO** | | | |
| | | - | - |
| | | - | - |
| | | - | - |
| | | - | - |
| | | - | - |
| | | - | - |
| | | - | - |
| | | - | - |
| | | - | - |
| | | - | - |
| | | - | - |
| | | - | - |
| Repsol | | C 2.530 | C 2.500 |
| **FONDOS INVERSION** | | | |
| Bancayafondo I | | 1.208,12 | - |
| Bancayafondo III | | 1.346,46 | - |
| Bilbao Eurofund | | 12,63 | - |
| Fonbancaya | | 589,92 | - |
| Fondonorte | | 145,95 | - |
| Interbao | | 1.105,94 | - |
| Inverahorro | | 784,03 | - |
| Mobilnova | | 119,03 | - |
| Mundiahorro | | 1.033,72 | - |
| Patrinova | | 113,52 | - |
| **METALES PRECIOSOS** | | | |
| ORO (ptas./Gramo) | | 1.566 | 1.557,77 |
| PLATA (Ptas./Gramo) | | 20,4 | 20,35 |

BBV BANCO BILBAO VIZCAYA

M.C.D.2022

# Los cadáveres de los tres jóvenes calcinados en una furgoneta con material pirotécnico son enterrados hoy

Valencia (EFE).-Los cadáveres de los tres jóvenes fallecidos la madrugada del sábado al estallar en una furgoneta material pirotécnico que habían robado en Liria, continúan en el depósito del cementario de esta localidad, informaron a EFE fuentes municipales.

Los familiares de los jóvenes realizan los correspondientes trámites legales para el traslado de los cadáveres, que seguramente se realizará hoy, aunque por el momento se desconoce dónde serán enterrados, según han indicado responsables del cementerio.

El otro muchacho que resultó herido grave en la explosión, Roberto R. D., de 14 años, continúa ingresado en el pabellón de quemados de la ciudad sanitaria "La Fe" de Valencia en estado estacionario, con quemaduras que afectan al 18% de su cuerpo, en especial la cara y las manos, según fuentes médicas.

Los muchachos fallecidos son Alberto M. R., de 16 años, José Javier L. A., de 16 años y Benito G. I., de 14, todos ellos vecinos de un barrio marginal de la localidad valenciana de Paterna y delincuentes habituales con antecedentes, según han informado a EFE fuentes policiales.

La Guardia Civil que instruye las diligencias no ha facilitado por el momento la identidad del quinto ocupante de la furgoneta siniestrada, que localizó un niño de 12 años que resultó ileso y que según su testimonio fue quien sacó del vehículo al otro joven herido.

Los datos sobre el sexto ocupante del vehículo, que se encontraba en paradero desconocido, tampoco han sido facilitados y la posibilidad de que se tratara de una chica no ha sido confirmada.

El suceso se registró hacia las 2 de la madrugada del sábado, cuando 6 muchachos sustrajeron de la fábrica de pirotecnia "El Cohet" ubicada en Liria cuatro cajas de petardos en una furgoneta "Ford Transit" que habían robado el pasado jueves en Valencia.

Tras apropiarse del material, los jóvenes emprendieron la huida lanzando petardos al exterior del vehículo, sin que ninguno de ellos se percatara de que una de las ventanas estaba cerrada, por lo que el petardo encendido cayó en una de las cajas que al explotar destruyó la furgoneta y calcinó a tres de los jóvenes.

El accidente ocurrió en la partida de "La Volta", en el término municipal de Liria, a unos 500 metros de la fábrica "El Cohet" donde los jóvenes habían cometido el robo.

# Un muerto y un desaparecido en el mar cuando pescaban percebes

Mugardos (La Coruña), (EFE).-El vecino de la localidad coruñesa de Mugardos Fernando Couto Lemos, de 33 años, pereció ayer al arrebatarle una ola cuando recogía percebes, junto con un compañero y vecino, en Punta Coitadela-Mugardos.

Su compañero José García Custodio, de 41 años, no fue hallado, según fuentes del Gobierno Civil de La Coruña.

**A LA CAMARA DE GAS.**-SAN FRANCISCO. Fotografía de archivo, tomada en 1985, de Robert Alton Harris, que será llevado a la cámara de gas de San Quintín el próximo tres de abril. De producirse este hecho, se trataría de la primera ejecución que se lleva a cabo en California, en 23 años. Harris fue hallado culpable, en 1979, del asesinato de dos jóvenes adolescentes.-(EFE/REUTER)

**ACCIDENTE AEREO.**-MIRAMAR (Florida). Los restos de las dos avionetas que chocaron en el aire cerca de Miami, aparecen sobre el tejado y junto a una casa de Miramar, en Florida. Los tres ocupantes de los aparatos siniestrados perdieron la vida en el accidente.-(TELEFOTO EFE-REUTER)

# Falsa alarma en un avión de Iberia con 427 personas a bordo

## Le obligó a un aterrizaje de emergencia en Montevideo

Montevideo (EFE).-El anuncio de que una bomba estaba a punto de estallar en un avión de Iberia, líneas aéreas españolas, mientras volaba entre Buenos Aires y Madrid, fue una falsa alarma, según las autoridades uruguayas que ayer autorizaron el despegue del aparato, tras 12 horas de peritajes.

El avión, un Boeing 747, con 410 pasajeros y 17 tripulantes, que cumplía un vuelo regular, recibió una amenaza de bomba desde Argentina, 90 minutos después de despegar del aeropuerto de Ezeiza, en Buenos Aires.

El piloto, al encontrarse sobre la costa atlántica brasileña, decidió poner rumbo a Montevideo, el aeropuerto más cercano en el continente, con posibilidades de recibir a un "Jumbo" con su capacidad colmada y los tanques de combustibles completos.

Sin embargo, en una medida de precaución el comandante de la aeronave, José Ignacio Alvarez Castells, decidió arrojar a las aguas del Atlántico 118 toneladas de combustible, para evitar un sobrepeso que hubiese dificultado el aterrizaje normal en Montevideo.

Próximo a la medianoche, la tranquilidad del aeropuerto uruguayo, con escaso movimiento a esa hora y en un día sábado, se vio rápidamente conmovido por la sirenas de los vehículos de bomberos y de la Brigada de Rescates de Explosivos de la Fuerza Aérea.

El avión aterrizó sin dificultades y con celeridad fueron evacuados todos los pasajeros, mientras el aparato era llevado a una zona alejada de la terminal.

Los pasajeros fueron trasladados al centro de Montevideo, luego de algunas horas de incertidumbre por las dificultades que tuvo el personal de Iberia para lograr rápidamente la ubicación, de las 427 personas en hoteles, muchos de los cuales carecían de plazas durante el fin de semana.

Mientras, el personal especializado en explosivos trabajó durante 12 horas, sin poder hallar la bomba anunciada desde Buenos Aires.

Al mediodía del domingo el avión fue autorizado a proseguir viaje y el vuelo, según fuentes de Iberia, llegó a Madrid en la madrugada del lunes.

El gerente de la empresa en Montevideo, José Antonio Monje, dijo que felizmente "todo fue una broma de mal gusto".

También se informó que la mayoría de los pasajeros son argentinos, españoles y chilenos.

Entre los pasajeros del avión estaban el gobernador del Banco de España, Mariano Rubio, y el director de internacional de la agencia de noticias EFE, José Antonio Rodríguez Couceiro.

# Encuentran en una joyería un diamante perdido por Ringo Starr en París

París (EFE).-Un diamante de cinco quilates, valorado en varios millones de francos, perdido por el cantante Ringo Starr, ha sido hallado en una joyería parisiense, informaron fuentes policiales.

El ex-beatle perdió el diamante, colocado en un anillo, en la capital francesa, después de un concierto.

Según dichas fuentes, tras haber pasado por varias personas, la piedra preciosa fue comprada por una persona cuya identidad no ha sido facilitada y que ignoraba el nombre del verdadero propietario.

Esta persona la vendió a su vez al dueño de la joyería en donde ha podido ser recuperada y devuelta a Ringo Starr.

M.C.D.2022

## El filme narra las peripecias eróticas de Kristel y un diplomático soviético en un taxi desde Nueva York a Los Angeles

# SYLVIA KRISTEL retorna al cine con otra película porno

## La célebre protagonista de «Enmanuelle» interpreta un papel similar al que le lanzó a la fama

Rodolfo ALONSO

La actriz holandesa Sylvia Kristel, que alcanzó la fama mundial con la película erótica "Enmanuelle", prepara su regreso a las pantallas con un nuevo filme porno.

La vuelta de Sylvia Kristel al cine se produce tras una larga serie de fracasos comerciales. Durante los últimos años intentó aprovechar el éxito conseguido con "Enmanuelle", pero los resultados fueron negativos. Con su nueva película Sylvia Kristel "vuelve a sus raíces", retomando una vez más el género pornográfico en su versión más suave. El filme narra las aventuras de Kristel y un dipolomático soviético en un taxi desde Nueva York a Los Angeles.

La actriz, de treinta y siete años, reside habitualmente en el sur de Francia. En sus declaraciones a los medios de comunicación holandeses aseguró que se sentía asqueada con las versiones posteriores que se hicieron de la célebre película porno.

"Volveré a rodar una película erótica, pero con humor. Será una comedia, y las escenas sexuales estarán rodadas con buen gusto, en una línea parecida a mis interpretaciones de Enmanuelle", manifestó la actriz.

UNA VIDA INTENSA

Sylvia Kristel nació en Utrecht (Holanda) el 28 de septiembre de 1952. Toda su vida ha estado marcada por los principios estrictos que le incukcaron sus padres, honorables hosteleros de su ciudad natal. Durante su primera juventud permaneció interna en una institución religiosa, lo que puso de relieve su deseo de emanciparse. Su afán de liberación la llevó a ejercer multitud de oficios: secretaria, enfermera, vendedora, recepcionista, camarera e incluso encargada de una gasolinera en Amsterdam.

Cuando cumplió veinte años sus cualidades fotogénicas le valieron una fulgurante carrera de "cover girl", convirtiéndose en pocos meses en una de las maniquíes más solicitadas del mundo.

En 1973, el director de cine Just Jaeckin, que buscaba protagonista para su película "Enmanuelle", vio unas fotos de Sylvia. Tras un breve ensayo, sobrecogido por la visión del monumental cuerpo de la actriz en ciernes, contrató a la bella holandesa.

La película consiguió un éxito ingente, despertando apasionadas críticas y encendidas diatribas, dejando tras de sí una estela de morbo que contribuyó a aumentar los ingresos en taquilla. Nada menos que 350 millones de personas en todo el mundo vieron la película. "Enmanuelle" ha quedado en los anales como un clásico del erotismo. Después del gran éxito de la película Kristel se convirtió en una estrella internacional.

Posteriormente la actriz holandesa rodó "Una mortaja no tiene bolsillos", de Jean Pierre Mocky, y "Jugar con el fuego", de Alain Robert Grillet. En 1975 interpretó "Enmanuelle II", dirigida por Francois Giocobetti.

A continuación intervino en "La marge", de Valentín Borowczky, según la novela de Mandiagues, teniendo como pareja a Joe Dellessandro, película también de tinte sexual.

En los últimos años ha intervenido en una serie de películas que ha cosechado fracasos comerciales, como "Aeropuerto 80", "Lecciones privadas", "El amante de Lady Chatterley" y "Mata Hari".

INESTABILIDAD SENTIMENTAL

A partir de 1985 se instaló en Francia, donde se casó con el productor francés Philippe Blot. Era la tercera vez que pasaba por la vicaría, ya que muy joven se casó con el escritor holandés Víctor Hugo Klaus, veintiún años mayor que ella, con quien tuvo un hijo, Arthur, que en la actualidad tiene doce años. Sylvia ha declarado en múltiples ocasiones que durante el primer año de su matrimonio con el escritor fue muy feliz, pero que los celos de Klaus echaron por la borda la relación. Más tarde apareció en su vida el actor Ian Mac Shane, con quien vivió un largo romance. Después se casó con el productor americano Alan Turner, relación que concluyó también con el divorcio.

Sylvia Kristel es una mujer sincera, coqueta y extrovertida, paradójicamente defensora de su intimidad. A pesar de su imagen frívola y provocativa, la actriz holandesa ha repetido en muchas ocasiones que su vida privada difiere mucho de sus papeles cinematográficos. Calificada por muchos de indecorosa y desvergonzada, se ha declarado partidaria de la libertad sexual, se bien nunca se ha identificado con sus personajes.

Asociada por todos con el mito Enmanuelle, Kristel ha intentado desprenderse a lo largo de los últimos años del aura sexual que siempre le acompaña. Sus intentos por recrear una nueva imagen cinematográfica han resultado baldíos, y desde su interpretación de Enmanuelle el sexo ha sido un tema recurrente en su vida, una suerte de estigma, tanto para bien como para mal.

Sus últimos fracasos profesionales parecen haber demostrado a Sylvia Kristel que su auténtico lugar en el mundo del cine radica en el género pornográfico, si bien en su versión más suave, lejos de la crudeza del "porno duro". Se trata de un herotismo latente pero contenido, envuelto en imágenes tenues de una sexualidad leve, de una sutileza un tanto cursi. Un cine movido más por un afán de excitar que por unos resultados excitantes, en el que Sylvia Kristel ha encontrado su lugar bajo el sol. Nunca está de más la fidelidad a las propias raíces: es un acto de coherencia.

## CRUCIGRAMA

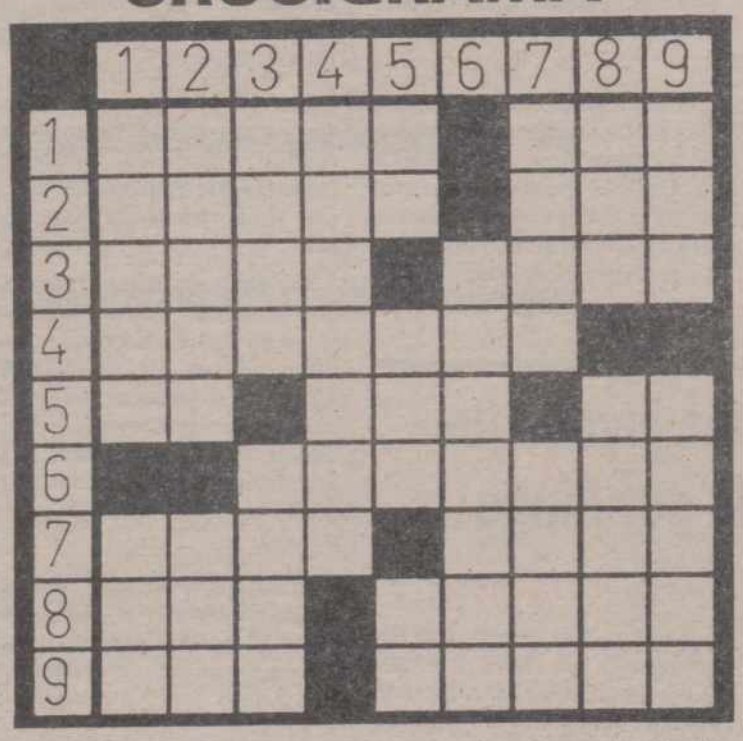

**HORIZONTALES:** 1: Capital de Checoslovaquia. En los huesos. 2: Derrota. Cierto baile andaluz. 3: Paraíso terrenal. Buey sagrado de los antiguos egipcios. 4: Cantidad. 5: Algo, cualquier cosa. Lista, nómina. Repetido; ser querido. 6: Mozo de cordel, recadero. 7: Substancia explosiva de difícil manipulación, descubierta en 1893. (al rev.) Villa de Guipúzcoa. 8: Personaje bíblico. En la parte posterior. 9: Río italiano. (al rev.) Dar el viento en una cosa, refrescándola.

**VERTICALES:** 1: Muro o dique construido al través de un río. Aire popular canario. 2: Cuaderna donde principian los delgado de popa y proa. Ardid, lazo. 3: Lo son las gallinas. Partícula esférica de un líquido. 4: Común a muchos. 5: Carta de la baraja. Impar. Voz de mando. 6: Ciudad de los Estados Unidos. 7: Trofeo deportivo. Sopa de legumbres. 8: Yerno de Mahoma. Detener. 9: Pueblo de Lérida. Prefijo griego que entra en la composición de muchas palabras científicas con la significación de desigual.

## SOLUCIONES A LOS PASATIEMPOS DEL DIA ANTERIOR

### AL CRUCIGRAMA GRAFICO

**HORIZONTALES:** 1: Cosar. 2: Atila. 3: Similitud. 4: Asedar. Neroli. 5: Salidero. Araneros. 6: Bemol. maC. Mal. Sisas. 7: oñaC. V. V. Duda. 8: Caraba. Edecan. 9: aloraC. Losado. 10: CI. Al. 11: CONCHA. saralC. 12: Ojales. Cráter. 13: Mesa. E. O. Luto. 14: Atomo. Ata. Acá. Clara. 15: Ecónomos. Rocelina. 16: Rutina. Olivas. 17: Onicofima. 18: Cajón. 19: Arosa.

**VERTICALES:** 1: Boca. Coma. 2: Señal. Ojete. 3: Amaro. nasoC. 4: Alocar. Clamor. 5: Lis. Bache. ONU. 6: Sed. Vaciase. Oto. 7: Idem. Amín. 8: Cámara. Tónica. 9: otiroC. Asacar. 10: siL. ¡Ojo!. 11: alinaM. arofoS. 12: Ratera. Colina. 13: Ural. aciM. 14: Don. VELASCO. Eva. 15: Les. Dolar. Cla(n). 16: Irides. ralliS. 17: osucA. atuaN. 18: sadaD. Letra. 19: Sano. Croa.

M.C.D.2022

# «El precio justo», el programa de mayor audiencia en 1989

Guste mucho, poco o nada, lo que cuenta en televisión son las estadísticas, y en cuestión de números "El precio justo" ha batido todos los records de éxito. Así lo han reflejado los estudios y análisis de audiencia en la pequeña pantalla, que han otorgado al programa de Joaquín Prat la distinción de ser el que más siguen los espectadores.

Los concursos gustan y cuando los premios son tan sustanciosos como los
que ofrece "El precio justo", el público se apunta a participar con sus tarjetas y a disfrutar de las ilusiones ajenas como si fueran propias. Un veterano de los medios audiovisuales, querido y con tantas tablas como Joaquín Prat es, aunque no quiera reconocerlo, el artífice de este logro.

–Joaquín ¿que significa para ti que "El precio justo" haya sido el programa de mayor audiencia durante 1989?

–Un estímulo increíble para intentar hacerlo aún mejor en el 90, estas cosas dan mucho ánimo, pero no sólo a mí, a todo el equipo, ya que en definitiva el resultado final es siempre la consecuencia de una labor conjunta. No deseo monopolizar ningún mérito, sino resaltar que todos damos el callo para mejorar cada semana el ritmo, los contenidos y mantener el interés.

–¿Cuáles son, a tu juicio, las claves del éxito?

–La sencillez y la amenidad. "El precio justo" es un programa fácil de ver en el que los telespectadores pueden participar desde sus casas. A todos les gusta imaginar lo que cuestan las cosas, disparar la imaginación con sentido común. El papel de las azafatas es también muy importante, seis chicas jóvenes y guapas que me ayudan a conducir el programa y a transmitir optimismo.

–Usted es un fanático de los concursos.

–Sí, siempre lo he sido, agilizan mucho las programaciones y al público les gusta. No hay más que comprobar sus resultados en las televisiones de otros países. "El precio justo" gusta no sólo en España, en Francia, que se emite a diario, obtiene resultados igual de buenos.

–¿Eres tan optimista en tu vida diarias como parece en televisión?

–Sí, creo que es la mejor terapia, junto con el buen humor, para sobre llevar la vida. Soy alegre y siempre busco el lado bueno de las cosas, incluso de las malas.

–¿Consideras que tiene telegenia?

–Bueno, yo diría que los espectadores me ven como muy de andar por casa, y en ese sentido pues sí, más que telegenia, que yo soy muy feo, lo que transmito es accesibilidad.

–¿Va a ver cambios en "El precio justo" este año?

–Básicamente no, hay una línea establecida, que da buenos resultados y no hay por qué cambiarla. Si las audiencias no respondieran o dejaran de hacerlo entonces, cambiaríamos.

Aprovechamos para facilitar a las chicas del programa: Valerie, Rita, Arancha, Paloma, Regina y Beatriz. Sus edades oscilan entre los 17 y los 24 años, casi todas procedentes de la pasarela. Todas aseguran que "en ningún momento nos hemos sentido mujeres objetos, sabemos en qué consiste nuestro trabajo y lo hacemos encantadas".

El hambre tiene solución.

Con sólo 5.000 ptas., usted puede alimentar a una familia del Tercer Mundo durante un mes.

Con 9.000 ptas., puede proporcionarle semillas y aperos de labranza para que obtenga su propio alimento.

intermón

Por un mundo solidario

Roger de Llúria, 15 08010 Barcelona Tel.(93)301 29 36

# PROGRAMACION TV

## LUNES, 12

### 1.ª CADENA

**17,50 Avance Telediario**
**17,55 Los mundos de Yupi**
**18,25 Ravioli**
(Ultimo episodio)
"El nuevo mundo"
**18,55 El Osito Ruppert**
"Ruppert y los duendes marinos"
**19,00 Nuestros árboles**
"El ciprés"
**19,20 El nuevo espectador**
**20,20 Informativos Territoriales**
**20,29 Conexión con la programación nacional**
**20,30 Telediario-2**
**21,00 El Tiempo**
**21,05 Pero... ¿esto qué es?**
(Rep. en TVE-1: Sábado 17, a las 7,55)
**22,40 Hablemos de sexo**
Dirección: Narciso Ibáñez Serrador
**23,10 Documentos TV**
**00,05 Telediario-3 y Teledeporte**
**01,00 Cine Club de Madrugada**
Ciclo dedicado al Cine Chino de los 80
"Ladrón de caballos", 1986, 83'
Dirección: Tian Zhuangzhuang
Intérpretes: Cexiang Rigzin, Dan Zhiji, Jayang Jamco, Gaorba, Daiba, Drashi
**02,25 Despedida y cierre**

### 2ª CADENA

**17,30 De película**
(Rep. en TVE-1: Sábado 17, a las 6,55)
"Festival de Avoriaz"
**18,25 Cascanueces: Dinero, locura y asesinato**
**19,15 El mirador**
**19,30 Cerca de las estrellas**
20: –Baloncesto femenino
All Stars. En directo desde el pabellón de Zaragoza
–Patinaje artístico sobre hielo
Campeonato del mundo
Gala final. En diferido desde el pabellón de Halifax. Resumen
–Via Olímpica: "Voleibol"
**22,00 Noticias 2**
**22,35 Cine-Club** Ciclo: Jack Lemmon
"Días de vino y rosas", 1962, 112'
Dirección: Blake Edwards
Intérpretes: Jack Lemmon, Lee Remick, Charles Bickford, Jack Klugman, Jack Albertson, Alan Hewitt, Debbie Megowan
**00,40 Jazz entre amigos**
"Ben Webster" (2.ª parte)
**01,35 La noche**
"España diversa"
Modera: Pedro Altares
**02,35 Despedida y cierre**

## MARTES, 13

### 1ª CADENA

**7,45 Carta de ajuste**
The wonder stuff
"Hup"
**8,00 Buenos Días**
**10,00 El día por delante**
–Webster
"La fugitiva"
–Avance Telediario
–Santa Bárbara
"Episodio n.º 220"
–Avance Telediario
–Dibujos animados
"Pound Puppies"
**14,00 Informativos Territoriales**
**14,55 Conexión con la programación nacional**
**15,00 Telediario-1**
**15,30 A mi manera**
–Cheers
"El joven doctor Weinstein"
**17,50 Avance Telediario**
**17,55 Los mundos de Yupi**
**18,25 Patoaventuras**
"Desaparece el dinero"
**18,50 Apaga y vámonos**
**19,20 Entre líneas**
**19,50 Como en los viejos tiempos**
(Ultimo programa)
"Felices vacaciones"
**20,20 Informativos territoriales**
**20,29 Conexión con la programación nacional**
**20,30 Telediario-2**
**21,00 El tiempo**
**21,05 El martes que viene**
(Rep. en TVE-2: Domingo 18, a las 06,50)
**22,30 Sesión de noche**
Ciclo dedicado a Alfred Hitchcock
"El hombre que sabía demasiado", 1956, 115'
Dirección: Alfred Hitchcock
Nacionalidad: Norteamericana
Intérpretes: James Stewart, Doris Day, Bernard Miles, Brenda de Banzie
Un hombre que viaja en compañía de su esposa y su hijo por el norte de Africa tropieza con un vagabundo que, en sus últimos instantes, logra balbucear algunas palabras. Aunque para él no tengan el menor significado, el mensaje puede poner en peligro una siniestra trama internacional. El niño es secuestrado para obligarle a guardar silencio. Comienza así la dramática lucha de este matrimonio por recuperar a su hijo, lo que les llevará a adentrarse en el centro mismo del complot
–Oscar en 1956 a la mejor canción: "Que será, será"
**00,35 Telediario-3 y Teledeporte**
**01,00 Testimonio**
"El aborto"
**01,05 Filmoteca del Martes**
Ciclo dedicado a Bela Lugosi
"Los ojos misteriosos de Londres", 1939, 72'
Dirección: Walter Summers
Intérpretes: Bela Lugosi, Hugh Williams
–V.O. con subtítulos en castellano
**02,20 Despedida y cierre**

### 2.ª CADENA

**7,45 Carta de ajuste**
**8,00 Con tu cuerpo**
**8,15 Dibujos animados**
"Los amigos de Gusiluz": Los Gusiluz conocen a los Miniluz
**8,30 Cursos de idiomas**
**9,00 El salero**
(Repetición)
**10,00 Hoy a las 10**
**11,00 Nanny**
"Padres"
**12,00 Las doce en punta**
**13,00 Eurodiario**
**13,30 Barrio Sésamo**
**14,00 3 x 4**
**15,00 Misterios sin resolver**
**15,50 Tira de música**
**16,35 Cristal**
Cristal acepta al fin, trabajar con Adam, el fotógrafo que la perseguía. Luis Alfredo es sorprendido por Marion cuando ésta descubre por casualidad una fotografía de Cristina en un periódico, lo que desencadena una escena de celos
**17,30 Klip**
**17,35 Music Hall**

**18,30 Cerca de las estrellas**
18,30: –Baloncesto
Final Recopa
En directo desde el Pabellón de Florencia
20: –Atletismo
VI Reunión pista cubierta Comunidad de Madrid
Memorial J.M. Cagigal
En directo desde el Palacio de los Deportes de la Comunidad de Madrid
–Via Olímpica: "Voleibol"
**22,00 Noticias-2**

**22,30 La casa por la ventana**
(Rep. en TVE-2: Miércoles 14 a las 9)
23,30 **Retorno a Brideshead**
"Un anzuelo invisible"
**00,25 Tendido cero**
**01,10 La Noche**
"Primera Plana"
Modera: Faustino Fernández Alvarez
**02,15 Despedida y cierre**

M.C.D.2022

Bonoloto

## 205 millones para un acertante

Madrid (EFE).-Un total de 205.364.744 pesetas consiguió el único acertante de la máxima categoría en el sorteo de la Bonoloto del domingo celebrado anoche en Madrid.

Al término del escrutinio habían aparecido, además, dos acertantes de segunda categoría (cinco números más el complementario), que se embolsarán 4.537.322 pesetas.

Los 100 acertantes de tercera categoría (cinco números correctos) percibirán 171.410 pesetas; los 6.014 de cuarta (cuatro números), 3.353 pesetas, y los 115.892 de quinta (tres números), 261 pesetas.

Honduras

## Se fuga sin saber que estaba libre

Tegucigalpa.-Héctor Miguel Vaquero estuvo mucho tiempo pensando en fugarse de la cárcel y, cuando al fin se decidió a hacerlo, escogió el día más inoportuno, sin saber que las autoridades judiciales ese mismo día habían dictado su libertad.

Vaquero se fugó la semana pasada del centro penal de San Pedro Sula, en el norte de Honduras, cuando aprovechó un permiso de salida para hacer una llamada a larga distancia desde la central telefónica de la localidad y burló al guardia que le custodiaba, quien no supo por qué puerta se escapó el preso.

Ahora Vaquero se enfrenta a un dilema: si se presenta ante las autoridades judiciales deberá ser juzgado por evasión, pero si no lo hace y continúa prófugo su carta de libertad quedará olvidada en un escritorio esperando su regreso.

**Pintura contra los impuestos.**-LONDRES. Al menos catorce personas fueron detenidas durante una manifestación celebrada en el distrito de Lambeth, sur de Londres, en protesta contra el nuevo impuesto municipal implantado por el Gobierno de Margaret Thatcher en todo el país. Policías y varios de los concentrados resultaron heridos de distinta consideración durante los graves enfrentamientos registrados en ese distrito de la capital. En la fotografía, un grupo de policías aparecen con su uniforme manchado tras el lanzamiento de botes de pintura y otros objetos por parte de los manifestantes.-EFE/REUTER

EE.UU.

# Un nuevo fármaco contra el SIDA, posible causante de varias muertes

Washington, (EFE).

La muerte de siete enfermos a causa del Síndrome de Inmunodeficiencia Adquirida (SIDA) ha sido presuntamente vinculada por las autoridades estadounidenses de Sanidad a los efectos adversos del nuevo fármaco experimental «DDI» desarrollado contra la enfermedad, se informó.

El producto ha sido distribuido gratis entre miles de personas afectadas por el SIDA en los Estados Unidos.

En vista de que las investigaciones determinaron que los fallecimientos de los siete afectados de SIDA tienen conexión con los efectos del nuevo producto, las autoridades norteamericansas de Sanidad han pedido a la compañía fabricante de «DDI», la Bristol-Myers Squibb, que advierta a todos los médicos que utilizan este tratamiento sobre el peligro que ha sido detectado.

En 1989 los activistas a favor de los enfermos de SIDA obtuvieron una victoria al lograr que la Administración de Drogas y Alimentos (FDA) acordara, por primera vez en la historia, que todos los fármacos experimentales contra el SIDA les fuesen regalados a los pacientes, aun antes de comprobar su eficacia.

Anthony Fauci, director de investigaciones sobre el SIDA, del Instituto Nacional de Salud, señaló que los enfermos han insistido en tomar medicinas experimentales y que los efectos adversos no han sido una sorpresa.

Igualmente, Fauci manifestó su preocupación sobre el número de muertes que se atribuyen al nuevo medicamento.

## Murió Alfonso, el fotógrafo

Madrid (EFE).-El prestigioso fotógrafo Alfonso Sánchez Portela, más conocido como Alfonso, testigo de este siglo en España, murió ayer en el Hospital Ramón y Cajal de Madrid a los 87 años, tras un fallo cardíaco, informaron los diarios EL PAIS y ABC.

Alfonso, quien desde 1921 hasta el día de su muerte publicó sus trabajos ininterrumpidamente, era considerado el fotógrafo español más importante de nuestro siglo y fue también el primer profesional de su campo que ingresó en la Academia de Bellas Artes.

De padre fotógrafo, Alfonso se dedicó a la fotografía desde pequeño. Durante la guerra civil trabajó de reportero gráfico, y tras el conflicto, a pesar de habérsele retirado la licencia, reabrió su famoso estudio en la calle Gran Vía.

Por su cámara han pasado las personalidades más relevantes del arte, la cultura y la política de nuestro siglo. Su estudio fue visitado por el Rey Alfonso XIII, así como por la generación del 89 en pleno, intelectuales de la talla de Menéndez Pidal y artistas como Margarita Xirgú o Aurora Redondo.

Francia

## Un jarrón de Emile Galle, subastado en 900.000 dólares

Compiegne (Francia), (EFE).-Un jarrón de cristal de Emile Gallé (1846-1904) fue adjudicado en 4,8 millones de francos (unos 900.000 dólares) en la subasta celebrada anoche en una galería de Compiegne, departamento del Oise, unos 100 kilómetros al norte de París.

Se trata de un nuevo récord mundial para una obra de este vidriero, ceramista y ebanista francés.

De Fernando Trueba

# La película «El sueño del mono loco» acaparó los premios Goya-90

Madrid (EFE).-La película de Fernando Trueba "El sueño del mono loco" arrolló anteanoche en los premios Goya-90, al obtener seis de los veinte galardones con que la Academia Española de Artes y Ciencias Cinematográficas distingue cada año a los mejores trabajos de la industria del cine español.

"El sueño del mono loco" consiguió los premios a la mejor película, dirección, guión adaptado, fotografía, montaje y dirección de producción.

Trueba, tras la concesión de los premios, se esforzaba por mostrarse tranquilo y le quitaba importancia al aluvión de distinciones para su película, afirmando a los periodistas que "aunque con estos premios me siento querido, yo me estimulo solo".

Algo más de 2.000 personas llenaron el Palacio de Exposiciones y Congresos de Madrid, en donde Carmen Maura y Andrés Pajares hicieron de maestros de ceremonias del acto de entrega que, pese a la veintena de premios concedidos, se efectuó en algo menos de una hora.

Carmen Maura no pudo ocultar un gesto de emoción cuando Pedro Almodovar, que entregaba el premio a la mejor dirección, se salió del guión previsto y le lanzó una cálida invitación para "romper el muro" que les separa desde hace meses.

El director de "Mujeres al borde de un ataque de nervios", película más galardonada en los Premios Goya-89, completó su gesto acercándose a la actriz para regalarle un trozo del muro de Berlín y darle un par de besos mientras el público les aplaudía.

"Si un muro tan sólido como el de Berlín ha caído, yo creo que el muro que nos separa a tí y a mí tiene que caer también", añadió Almodóvar en su primer encuentro con Carmen Maura, desde la entrega de los Oscar de Hollywood, el pasado año.

Entre los asistentes a la entrega de los Goya figuraron el ministro de Cultura, Jorge Semprún, el de Economía y Hacienda, Carlos Solchaga, y la exdirectora de RTVE Pilar Miró.

Solchaga soportó con una leve sonrisa la directa alusión que le dirigió Carmen Maura al comentar que el cine tan sólo obtiene los beneficios del 0,007% del presupuesto nacional.

El joven actor Jorge Sanz, que obtuvo el reconocimiento como mejor interpretación masculina por su actuación en la película "Si te dicen que caí", de Vicente Aranda.

M.C.D.2022